



คู่มือกำหนดมาตรฐาน  
การปฏิบัติงานตามภารกิจหลัก

องค์การบริหารส่วนตำบลแดงใหญ่  
อำเภอบ้านใหม่ไชยพจน์ จังหวัดบุรีรัมย์

## คำนำ

คู่มือกำหนดมาตรฐานการปฏิบัติงานตามภารกิจหลักขององค์การบริหารส่วนตำบลแดงใหญ่ฉบับนี้ เป็นส่วนหนึ่งของการพัฒนาคุณภาพการบริหารจัดการ เพื่อใช้เป็นเครื่องมือในการปฏิบัติงาน โดยมีการจัดทำรายละเอียดในการปฏิบัติงานของสำนักงานปลัด กองคลัง กองการศึกษา กองสวัสดิการสังคม และกองช่างในองค์การบริหารส่วนตำบลแดงใหญ่อย่างเป็นระบบครบถ้วน แสดงให้เห็นถึงขั้นตอนในการปฏิบัติงาน รายละเอียดงาน รายละเอียดเอกสารประกอบกรณีประชาชนผู้มารับบริการจะเข้ามาติดต่อราชการ เพื่อกำหนดเป็นมาตรฐานในการปฏิบัติงานให้บรรลุตามข้อกำหนดที่สำคัญและสามารถสนองตอบความต้องการของผู้รับบริการและผู้มีส่วนได้ส่วนเสีย ตลอดจนเพื่อความโปร่งใสและความเป็นธรรมในการปฏิบัติงานของเจ้าหน้าที่ผู้รับผิดชอบ

## สารบัญ

เรื่อง	หน้า
บทนำ.....	๑
สภาพทั่วไปและข้อมูลพื้นฐานที่สำคัญของตำบล.....	๗
การปฏิบัติงานตามภารกิจหลัก.....	๑๒

## บทที่ ๑ บทนำ

### หลักการและเหตุผล

จากบทบัญญัติแห่งพระราชบัญญัติสภาตำบลและองค์การบริหารส่วนตำบล พ.ศ. ๒๕๓๗แก้ไขเพิ่มเติมถึงฉบับที่ ๖ พ.ศ. ๒๕๕๒ ส่วนที่ ๓ เรื่อง อำนาจหน้าที่ขององค์การบริหารส่วนตำบล มาตรา ๖๖ องค์การบริหารส่วนตำบลมีอำนาจหน้าที่ในการพัฒนาตำบล ทั้งในด้านเศรษฐกิจ สังคม และวัฒนธรรม และมาตรา ๖๗ ภายใต้บังคับแห่งกฎหมาย องค์การบริหารส่วนตำบล มีหน้าที่ต้องทำในเขตองค์การบริหารส่วนตำบล

๑. จัดให้มี และบำรุงรักษาทางน้ำและทางบก
๒. รักษาความสะอาดของถนน ทางน้ำ ทางเดิน และที่สาธารณะ รวมทั้งกำจัดมูลฝอยและสิ่งปฏิกูล
๓. ป้องกันโรคและระงับโรคติดต่อ
๔. ป้องกันและบรรเทาสาธารณภัย
๕. ส่งเสริมการศึกษา ศาสนา และวัฒนธรรม
๖. ส่งเสริมการพัฒนาสตรี เด็ก เยาวชน ผู้สูงอายุ และผู้พิการ
๗. คุ้มครองดูแล และบำรุงรักษาทรัพยากรธรรมชาติและสิ่งแวดล้อม
๘. บำรุงรักษาศิลปะ จารีตประเพณี ภูมิปัญญาท้องถิ่นและวัฒนธรรมอันดีของท้องถิ่น
๙. ปฏิบัติหน้าที่อื่นตามที่ราชการมอบหมาย

โดยจัดสรรงบประมาณ หรือบุคลากรให้ตามความจำเป็นและสมควรตามบทบาทภารกิจของส่วนท้องถิ่นตามกฎหมายรัฐธรรมนูญแห่งราชอาณาจักรไทย พ.ศ.๒๕๕๐ พระราชบัญญัติตำบลและองค์การบริหารส่วนตำบล พ.ศ. ๒๕๓๗ แก้ไขเพิ่มเติมถึงฉบับที่ ๖ พ.ศ. ๒๕๕๒ พระราชบัญญัติกำหนดแผนและขั้นตอนการกระจายอำนาจให้องค์กรปกครองส่วนท้องถิ่น พ.ศ. ๒๕๔๒ และพระราชกฤษฎีกาว่าด้วยหลักเกณฑ์และวิธีบริหารกิจการบ้านเมืองที่ดี พ.ศ. ๒๕๔๖ ประกอบกับหนังสือ กระทรวงมหาดไทย ที่ มท ๐๘๙๒.๔/ว ๔๓๕ ลงวันที่ ๑๑ กุมภาพันธ์ ๒๕๔๘ กำหนดแนวทางให้องค์กรปกครองส่วนท้องถิ่นวัดผลการบริหารและปฏิบัติราชการขององค์กรปกครองส่วนท้องถิ่น เพื่อทราบผลสัมฤทธิ์ตรงตามเป้าหมายภารกิจ โดยจัดทำคู่มือกำหนดมาตรฐานการปฏิบัติงานขององค์การบริหารส่วนตำบลแดงใหญ่ มีเป้าประสงค์ในการนำมาตราการปฏิบัติงานตามภารกิจหลักที่ได้มาใช้ในการปรับปรุง แก้ไข ส่งเสริม พัฒนา ขยายหรือยุติการดำเนินการ ซึ่งบ่งชี้ว่ากระบวนการวิธีการจัดทำแผนหรือโครงการนั้นผลเป็นอย่างไร นำไปสู่ความสำเร็จบรรลุตามเป้าหมายวัตถุประสงค์หรือไม่ เพียงใด

คู่มือการปฏิบัติงาน (Operating Manual) เป็นเครื่องมือที่สำคัญประการหนึ่งในการทำงานทั้งกับหัวหน้างานและผู้ปฏิบัติงานในหน่วยงาน จัดทำขึ้นไว้เพื่อจัดทำรายละเอียดของการทำงานในหน่วยงานออกมาเป็นระบบและครบถ้วน

### คู่มือการปฏิบัติงาน (Work Manual)

- เปรียบเสมือนแผนที่บอกเส้นทางการทำงานที่มีจุดเริ่มต้นและสิ้นสุดของกระบวนการ
- ระบุถึงขั้นตอนและรายละเอียดของกระบวนการต่าง ๆ ขององค์กรและวิธีควบคุมกระบวนการนั้น
- มักจัดทำขึ้นสำหรับลักษณะงานที่ซับซ้อน มีหลายขั้นตอนและเกี่ยวข้องกับคนหลายคน
- สามารถปรับปรุงเปลี่ยนแปลงเมื่อมีการเปลี่ยนแปลงการปฏิบัติงาน

## วัตถุประสงค์

๑. เพื่อให้หัวหน้าหน่วยงานได้มีโอกาสทบทวนภาระหน้าที่ของหน่วยงานของตนว่ายังคงมุ่งต่อจุดสำเร็จขององค์กรโดยสมบูรณ์อยู่หรือไม่ เพราะจากสภาพการเปลี่ยนแปลงต่าง ๆ ที่เกิดขึ้นอาจทำให้หน่วยงานต้องให้ความสำคัญแก่ภาระบางอย่างมากยิ่งขึ้น

๒. เพื่อให้หัวหน้าหน่วยงานจัดทำ/กำหนดมาตรฐานการปฏิบัติงานหรือจุดสำเร็จของการทำงานของแต่ละงานออกมาเป็นลายลักษณ์อักษรเพื่อให้การทำงานเกิดประโยชน์ต่อองค์กรโดยส่วนรวมสูงสุด และเพื่อใช้มาตรฐานการทำงาน/จุดสำเร็จของงานนี้เป็นเครื่องมือในการประเมินผลการปฏิบัติงานของพนักงานต่อไปด้วย

๓. เพื่อให้การปฏิบัติงานในปัจจุบันเป็นมาตรฐานเดียวกัน เพื่อให้ผู้ปฏิบัติงานได้ทราบความคาดหวังอย่างชัดเจนว่า การทำงานในจุดนั้น ๆ ผู้บังคับบัญชาจะวัดความสำเร็จของการทำงานในเรื่องใดบ้าง ซึ่งย่อมทำให้ผู้ปฏิบัติงานสามารถปรับวิธีการทำงานและเป้าหมายการทำงานให้ตรงตามที่หน่วยงานต้องการได้และส่งผลให้เกิดการยอมรับผลการประเมินฯ มากยิ่งขึ้น เพราะทุกคนรู้ล่วงหน้าแล้วว่าทำงานอย่างไรจึงจะถือได้ว่ามีประสิทธิภาพ

๔. เพื่อให้การปฏิบัติงานสอดคล้องกับนโยบาย วิสัยทัศน์ ภารกิจและเป้าหมายขององค์กร เพื่อให้หัวหน้าหน่วยงานสามารถมองเห็นศักยภาพของพนักงาน เนื่องจากการทำงานทุกหน้าที่มีจุดวัดความสำเร็จที่แน่นอนเด่นชัด หัวหน้างานจึงสามารถใช้ทรัพยากรบุคคล ให้เกิดประโยชน์สูงสุด

## ประโยชน์ของการจัดทำคู่มือการปฏิบัติงาน

ประโยชน์ของคู่มือการปฏิบัติงานที่มีต่อองค์กรและผู้บังคับบัญชา

๑. การกำหนดจุดสำเร็จและการตรวจสอบผลงานและความสำเร็จของหน่วยงาน
๒. เป็นข้อมูลในการประเมินค่างานและจัดชั้นตำแหน่งงาน
๓. เป็นคู่มือในการสอนงาน
๔. การกำหนดหน้าที่การงานชัดเจนไม่ซ้ำซ้อน
๕. การควบคุมงานและการติดตามผลการปฏิบัติงาน
๖. เป็นคู่มือในการประเมินผลการปฏิบัติงาน
๗. การวิเคราะห์งานและปรับปรุงงาน
๘. ให้ผู้ปฏิบัติงานศึกษางานและสามารถทำงานทดแทนกันได้
๙. การวางแผนการทำงาน และวางแผนกำลังคน
๑๐. ผู้บังคับบัญชาได้ทราบขั้นตอนและสายงานทำให้บริหารงานได้ง่ายขึ้น
๑๑. สามารถแยกแยะลำดับความสำคัญของงาน เพื่อกำหนดระยะเวลาทำงานได้
๑๒. สามารถกำหนดคุณสมบัติของพนักงานใหม่ที่จะรับได้ง่ายขึ้นและตรงมากขึ้น
๑๓. ทำให้องค์กรสามารถปรับปรุงระเบียบแบบแผนการทำงานให้เหมาะสมยิ่งขึ้นได้
๑๔. ยุติความขัดแย้งและเสริมสร้างความสัมพันธ์ในการประสานระหว่างหน่วยงาน
๑๕. สามารถกำหนดงบประมาณและทิศทางการทำงานของหน่วยงานได้
๑๖. เป็นข้อมูลในการสร้างฐานข้อมูลขององค์กรต่อไป
๑๗. การศึกษาและเตรียมการในการขยายงานต่อไป
๑๘. การวิเคราะห์ค่าใช้จ่ายกับผลงานและปริมาณกำลังคนของหน่วยงานได้
๑๙. ผู้บังคับบัญชาบริหารงานได้สะดวก และรวดเร็วขึ้น
๒๐. เกิดระบบการบริหารงานโดยส่วนร่วมสำหรับผู้บังคับบัญชาคนใหม่ในการร่วมกันเขียนคู่มือ

## ประโยชน์ของคู่มือการปฏิบัติงานที่มีต่อผู้ปฏิบัติงาน

๑. ได้รับทราบภาระหน้าที่ของตนเองชัดเจนยิ่งขึ้น
๒. ได้เรียนรู้งานเร็วขึ้นทั้งตอนที่เข้ามาทำงานใหม่/หรือผู้บังคับบัญชาที่มีต่อตนเองชัดเจน
๓. ได้ทราบความหวัง (Expectation) ของผู้บังคับบัญชาที่มีต่อตนเองชัดเจน
๔. ได้รู้ว่าผู้บังคับบัญชาจะใช้อะไรมาเป็นตัวประเมินผลการปฏิบัติงาน
๕. ได้เข้าใจระบบงานไปในทิศทางเดียวกันทั้งหน่วยงาน
๖. สามารถช่วยเหลืองานซึ่งกันและกันได้
๗. เข้าใจหัวหน้างานมากขึ้น ทำงานด้วยความสบายใจ
๘. ไม่เกี่ยงงานกัน รู้หน้าที่ของกันและกันทำให้เกิดความเข้าใจที่ดีต่อกัน
๙. ได้ทราบจุดบกพร่องของงานแต่ละขั้นตอนเพื่อนำมาปรับปรุงงานได้
๑๐. ได้เรียนรู้งานของหน่วยงานได้ทั้งหมด ทำให้สามารถพัฒนางานของตนเองได้
๑๑. มีขั้นตอนในการทำงานที่แน่นอน ทำให้การทำงานได้ง่ายขึ้น
๑๒. รู้จักวางแผนการทำงานเพื่อให้ผลงานออกมาตามเป้าหมาย
๑๓. สามารถใช้เป็นแนวทางเพื่อการวิเคราะห์งานให้ทันสมัยอยู่ตลอดเวลา
๑๔. สามารถแบ่งเวลาให้กับงานต่าง ๆ ได้อย่างถูกต้องเหมาะสม
๑๕. รู้ขอบเขตสายการบังคับบัญชาทำให้การประสานงานง่ายขึ้น
๑๖. ได้เห็นภาพรวมของหน่วยงานต่าง ๆ ในฝ่ายงานเดียวกันเข้าใจงานมากขึ้น
๑๗. สามารถทำงานได้อย่างมีประสิทธิภาพมากยิ่งขึ้น เพราะมีสิ่งให้อ้างอิง
๑๘. ได้รู้ว่าตนเองต้องมีการพัฒนาอะไรบ้างเพื่อให้ได้ตามคุณสมบัติที่ต้องการ
๑๙. ได้เรียนรู้และรับทราบว่าเพื่อนร่วมงานทำอะไร เข้าใจกันและกันมากขึ้น
๒๐. ได้รู้ว่างานที่ตนเองทำอยู่นั้นสำคัญต่อหน่วยงานอย่างไร เกิดความภาคภูมิใจ

## ความหมายขององค์การบริหารส่วนตำบล

องค์การบริหารส่วนตำบล มีชื่อย่อเป็นทางการว่า อบต. มีฐานะเป็นนิติบุคคล และเป็นราชการบริหารส่วนท้องถิ่นรูปแบบหนึ่ง ซึ่งจัดตั้งขึ้นตามพระราชบัญญัติสภาตำบลและองค์การบริหารส่วนตำบล พ.ศ. ๒๕๓๗ และที่แก้ไขเพิ่มเติมจนถึงฉบับที่ ๖ พ.ศ. ๒๕๕๒ โดยยกฐานะจากสภาตำบลที่มีรายได้โดยไม่รวมเงินอุดหนุนในปีงบประมาณที่ล่วงมาติดต่อกันสามปีเฉลี่ยไม่ต่ำกว่าปีละหนึ่งแสนห้าหมื่นบาท (ปัจจุบัน ณ วันที่ ๓๐ มีนาคม พ.ศ. ๒๕๕๘ มีองค์การบริหารส่วนตำบลทั้งสิ้น ๕,๓๓๕ แห่ง)

## รูปแบบองค์การ

องค์การบริหารส่วนตำบล ประกอบด้วย สภาองค์การบริหารส่วนตำบล และนายกองค์การบริหารส่วนตำบล

๑. สภาองค์การบริหารส่วนตำบล ประกอบด้วยสมาชิกสภาองค์การบริหารส่วนตำบล จำนวนหมู่บ้านละสองคน ซึ่งเลือกตั้งขึ้นโดยราษฎรผู้มีสิทธิเลือกตั้งในแต่ละหมู่บ้านในเขตองค์การบริหารส่วนตำบลนั้น กรณีที่เขตองค์การบริหารส่วนตำบลใดมีเพียงหนึ่งหมู่บ้านให้มีสมาชิกองค์การบริหารส่วนตำบลจำนวนหกคน และในกรณีมีเพียงสองหมู่บ้านให้มีสมาชิกองค์การบริหารส่วนตำบล หมู่บ้านละสามคน

๒. องค์การบริหารส่วนตำบล มีนายกองค์การบริหารส่วนตำบล หนึ่งคน ซึ่งมาจากการเลือกตั้งผู้บริหารท้องถิ่นโดยตรง การเลือกตั้งโดยตรงของประชาชนตามกฎหมายว่าด้วยการเลือกตั้งสมาชิกสภาท้องถิ่นหรือผู้บริหารท้องถิ่น

## การบริหาร

กฎหมายกำหนดให้มีคณะกรรมการบริหาร อบต. (ม.๕๘) ประกอบด้วยนายกองค์การบริหารส่วนตำบล ๑ คน และให้นายกองค์การบริหารส่วนตำบลแต่งตั้งรองนายกองค์การบริหารส่วนตำบล ๒ คน ซึ่งเรียกว่าผู้บริหารขององค์การบริหารส่วนตำบลหรือผู้บริหารท้องถิ่น

### อำนาจหน้าที่ของ อบต.

อบต.มีหน้าที่ตามพระราชบัญญัติสภาตำบล และองค์การบริหารส่วนตำบล พ.ศ. ๒๕๓๗ และแก้ไขเพิ่มเติม (ฉบับที่ ๓ พ.ศ. ๒๕๔๒)

๑. พัฒนาตำบลทั้งในด้านเศรษฐกิจ สังคม และวัฒนธรรม (มาตรา ๖๖)
๒. มีหน้าที่ต้องทำตามมาตรา ๖๗ ดังนี้
  - จัดให้มีและบำรุงทางน้ำและทางบก
  - การรักษาความสะอาดของถนน ทางน้ำ ทางเดินและที่สาธารณะ รวมทั้งการกำจัดขยะมูลฝอยและสิ่งปฏิกูล
  - ป้องกันโรคและระงับโรคติดต่อ
  - ป้องกันและบรรเทาสาธารณภัย
  - ส่งเสริมการศึกษา ศาสนาและวัฒนธรรม
  - ส่งเสริมการพัฒนาสตรี เด็กและเยาวชน ผู้สูงอายุและพิการ
  - คุ้มครอง ดูแลและบำรุงรักษาทรัพยากรธรรมชาติและสิ่งแวดล้อม
  - บำรุงรักษาศิลปะ จารีตประเพณี ภูมิปัญญาท้องถิ่นและวัฒนธรรมอันดีของท้องถิ่น
  - ปฏิบัติหน้าที่อื่นตามที่ทางราชการมอบหมาย
๓. มีหน้าที่ที่อาจทำกิจกรรมในเขต อบต.ตามมาตรา ๖๘ ดังนี้
  - ให้มีน้ำเพื่อการอุปโภค บริโภคและการเกษตร
  - ให้มีและบำรุงไฟฟ้าหรือแสงสว่างโดยวิธีอื่น
  - ให้มีและบำรุงรักษาทางระบายน้ำ
  - ให้มีและบำรุงสถานที่ประชุม การกีฬา การพักผ่อนหย่อนใจและสวนสาธารณะ
  - ให้มีและส่งเสริมกลุ่มเกษตรกร และกิจการสหกรณ์
  - ส่งเสริมให้มีอุตสาหกรรมในครอบครัว
  - บำรุงและส่งเสริมการประกอบอาชีพ
  - การคุ้มครองดูแลและรักษาทรัพย์สินอันเป็นสาธารณสมบัติของแผ่นดิน
  - หาผลประโยชน์จากทรัพย์สินของ อบต.
  - ให้มีตลาด ท่าเทียบเรือ และท่าข้าม
  - กิจการเกี่ยวกับการพาณิชย์
  - การท่องเที่ยว
  - การผังเมือง

### อำนาจหน้าที่ตามแผนและขั้นตอนการกระจายอำนาจ

พระราชบัญญัติกำหนดแผนและขั้นตอนการกระจายอำนาจให้แก่องค์กรปกครองส่วนท้องถิ่น พ.ศ. ๒๕๔๒ กำหนดให้ อบต. มีอำนาจและหน้าที่ในการจัดระบบการบริการสาธารณะ เพื่อประโยชน์ของประชาชนในท้องถิ่นของตนเองตามมาตรา ๑๖ ดังนี้

๑. การจัดทำแผนพัฒนาท้องถิ่นของตนเอง
๒. การจัดให้มี และบำรุงรักษาทางบกทางน้ำ และทางระบายน้ำ
๓. การจัดให้มีและควบคุมตลาด ท่าเทียบเรือ ท่าข้าม และที่จอดรถ
๔. การสาธารณสุขโรคและการก่อสร้างอื่น ๆ
๕. การสาธารณสุขการ
๖. การส่งเสริม การฝึก และการประกอบอาชีพ
๗. คุ้มครอง ดูแล และบำรุงรักษาทรัพยากรธรรมชาติและสิ่งแวดล้อม
๘. การส่งเสริมการท่องเที่ยว
๙. การจัดการศึกษา
๑๐. การสังคมสงเคราะห์ และการพัฒนาคุณภาพชีวิตเด็ก สตรี คนชรา และผู้ด้อยโอกาส
๑๑. การบำรุงรักษาศิลปะ จารีตประเพณี ภูมิปัญญาท้องถิ่น และวัฒนธรรมอันดีของท้องถิ่น
๑๒. การปรับปรุงแหล่งชุมชนแออัด และการจัดการเกี่ยวกับที่อยู่อาศัย
๑๓. การให้มี และบำรุงรักษาสถานที่พักผ่อนหย่อนใจ
๑๔. การส่งเสริมกีฬา
๑๕. การส่งเสริมประชาธิปไตย ความเสมอภาค และสิทธิเสรีภาพของประชาชน
๑๖. ส่งเสริมการมีส่วนร่วมของราษฎรการพัฒนาท้องถิ่น
๑๗. การรักษาความสะอาด และความเป็นระเบียบเรียบร้อยของบ้านเมือง
๑๘. การกำจัดมูลฝอย สิ่งปฏิกูล และน้ำเสีย
๑๙. การสาธารณสุข การอนามัยครอบครัว และการรักษาพยาบาล
๒๐. การให้มี และควบคุมสุสาน และการรักษาพยาบาล
๒๑. การควบคุมการเลี้ยงสัตว์
๒๒. การจัดให้มี และควบคุมการฆ่าสัตว์
๒๓. การรักษาความปลอดภัย ความเป็นระเบียบเรียบร้อย และการอนามัย โรงมหรสพ และสาธารณสถานอื่น ๆ
๒๔. การจัดการ การบำรุงรักษา และการใช้ประโยชน์จากป่าไม้ ที่ดิน ทรัพยากรธรรมชาติและสิ่งแวดล้อม
๒๕. การผังเมือง
๒๖. การขนส่ง และการวิศวกรรมจราจร
๒๗. การดูแลรักษาที่สาธารณะ
๒๘. การควบคุมอาคาร
๒๙. การป้องกันและบรรเทาสาธารณภัย
๓๐. การรักษาความสงบเรียบร้อย การส่งเสริมและสนับสนุนการป้องกันและรักษาความปลอดภัยในชีวิตและทรัพย์สินกอื่นใด ที่เป็นผลประโยชน์ของประชาชนในท้องถิ่น ตามที่คณะกรรมการประกาศกำหนด

### บทบาทหน้าที่ขององค์กรปกครองส่วนท้องถิ่น

บทบาทภารกิจตามพระราชบัญญัติสภาตำบล และองค์การบริหารส่วนตำบล พ.ศ. ๒๕๓๗ จากบทบัญญัติแห่งพระราชบัญญัติสภาตำบล และองค์การบริหารส่วนตำบล พ.ศ. ๒๕๓๗ ส่วนที่ ๓ เรื่องอำนาจหน้าที่ขององค์การบริหารส่วนตำบล มาตรา ๖๖ กำหนดให้ "องค์การบริหารส่วนตำบล ทั้งในด้านเศรษฐกิจ สังคม และวัฒนธรรม" ซึ่งถือได้ว่าเป็นกรอบภาระหน้าที่หลักของ อบต. เมื่อพิจารณาตามบทบัญญัติรัฐธรรมนูญแห่ง

อาณาจักรไทย พ.ศ. ๒๕๔๐ ว่าด้วยการปกครองท้องถิ่น มาตรา ๒๘๙ บัญญัติว่า "องค์กรปกครองส่วนท้องถิ่น ย่อมมีหน้าที่ บำรุงรักษาศิลปะ จารีตประเพณี ภูมิปัญญาท้องถิ่น หรือวัฒนธรรมอันดีของท้องถิ่น" และ "องค์กรปกครองส่วนท้องถิ่น ย่อมมีสิทธิที่จะจัดการศึกษาอบรมของรัฐ..." นอกจากนี้ มาตรา ๒๙๐ ยังได้กำหนดให้องค์กรปกครองส่วนท้องถิ่น มีอำนาจหน้าที่ในการจัดการ การบำรุงรักษา และการใช้ประโยชน์จากทรัพยากรธรรมชาติและสิ่งแวดล้อมที่อยู่ในเขตพื้นที่ตน เพื่อการส่งเสริม และรักษาคุณภาพสิ่งแวดล้อมอีกด้วย

ดังนั้น กรอบภาระหน้าที่ของ อบต. จึงครอบคลุมทั้งด้านเศรษฐกิจ (รวมถึงการส่งเสริมอาชีพ การอุตสาหกรรมในครัวเรือน และอื่น ๆ) ด้านสังคม และวัฒนธรรม (รวมถึงการสาธารณสุข การส่งเสริม และรักษาคุณภาพสิ่งแวดล้อม การศึกษาอบรม ศิลปะจารีตประเพณี ภูมิปัญญาท้องถิ่น และอื่น ๆ) ซึ่งปรากฏอยู่ในบทบัญญัติสภาตำบล และองค์การบริหารตำบล พ.ศ.๒๕๓๗ โดยกำหนดเป็นภารกิจหน้าที่ที่ต้องทำ และอาจทำ

๑. องค์การบริหารส่วนตำบล (อบต.) มีอำนาจหน้าที่ในการพัฒนาตำบลทั้งในด้านเศรษฐกิจ สังคม และวัฒนธรรม (มาตรา ๖๖)

๒. องค์การบริหารส่วนตำบล (อบต.) มีหน้าที่ต้องทำในเขตองค์การบริหารส่วนตำบล ดังต่อไปนี้ (มาตรา ๖๗)

(๑) จัดให้มีและบำรุงรักษาทางน้ำ

(๒) การรักษาความสะอาดของถนน ทางน้ำ ทางเดินและที่สาธารณะ รวมทั้งการจัดขยะมูลฝอยและสิ่งปฏิกูล

(๓) ป้องกันโรคและระงับโรคติดต่อ

(๔) ป้องกันและบรรเทาสาธารณภัย

(๕) ส่งเสริมการศึกษา ศาสนาและวัฒนธรรม

(๖) ส่งเสริมการพัฒนาสตรี เด็กและเยาวชน ผู้สูงอายุและพิการ

(๗) ค้ำครอง ดูแลและบำรุงรักษาทรัพยากรธรรมชาติและสิ่งแวดล้อม

(๘) บำรุงรักษาศิลปะ จารีตประเพณี ภูมิปัญญาท้องถิ่นและวัฒนธรรมอันดีของท้องถิ่น

(๙) ปฏิบัติหน้าที่อื่นตามที่ทางราชการมอบหมาย โดยจัดสรรงบประมาณหรือบุคลากรให้ตามความจำเป็นและสมควร (ความเดิมในมาตรา ๖๘ (๘) ถูกยกเลิกและใช้ข้อความใหม่แทนแล้ว โดยมาตรา ๑๔ และเพิ่มเติม (๙) โดยมาตรา ๑๕ ของ พ.ร.บ. สภาตำบลและองค์การบริหารส่วนตำบล (ฉบับที่ ๓) พ.ศ. ๒๕๔๒ (ตามลำดับ)

๓. องค์การบริหารส่วนตำบล (อบต.) อาจทำให้เขตองค์การบริหารส่วนตำบล ดังต่อไปนี้ (มาตรา ๖๘)

(๑) ให้มีน้ำเพื่อการอุปโภค บริโภคและการเกษตร

(๒) ให้มีและบำรุงไฟฟ้าหรือแสงสว่างโดยวิธีอื่น

(๓) ให้มีและบำรุงรักษาทางระบายน้ำ

(๔) ให้มีและบำรุงสถานที่ประชุม การกีฬา การพักผ่อนหย่อนใจและสวนสาธารณะ

(๕) ให้มีและส่งเสริมกลุ่มเกษตรกร และกิจการสหกรณ์

(๖) ส่งเสริมให้มีอุตสาหกรรมในครอบครัว

(๗) บำรุงและส่งเสริมการประกอบอาชีพ

(๘) การคุ้มครองดูแลและรักษาทรัพย์สินอันเป็นสาธารณสมบัติของแผ่นดิน

(๙) หาผลประโยชน์จากทรัพย์สินของ อบต.

(๑๐) ให้มีตลาด ท่าเทียบเรือ และท่าข้าม

(๑๑) กิจการเกี่ยวกับการพาณิชย์

(๑๒) การท่องเที่ยว

(๑๓) การผังเมือง

(ความเดิมในมาตรา ๖๘ (๑๒) และ (๑๓) เพิ่มเติมโดยมาตรา ๑๖ ของ พ.ร.บ.สภาตำบลและองค์การบริหารส่วนตำบล (ฉบับที่ ๓) พ.ศ. ๒๕๔๒

บทที่ ๒

สภาพทั่วไปและข้อมูลพื้นฐานที่สำคัญของตำบล

บริบทชุมชนตำบลแดงใหญ่

ประวัติความเป็นมา

องค์การบริหารส่วนตำบลแดงใหญ่ จัดตั้งจากสภาตำบลเป็นองค์การบริหารส่วนตำบลโดยประกาศกระทรวงมหาดไทย เมื่อวันที่ 16 ธันวาคม 2539 อาศัยอำนาจตามความในมาตรา 40 และมาตรา 41 แห่งพระราชบัญญัติสภาตำบลและองค์การบริหารส่วนตำบล พ.ศ. 2537 และให้โอนบรรดางบประมาณ ทรัพย์สิน สิทธิเรียกร้อง หนี้ต่างๆ และเจ้าหน้าที่ของสภาตำบลแดงใหญ่ ไปเป็นขององค์การบริหารส่วนตำบลแดงใหญ่ โดยประกาศในราชกิจจานุเบกษา เล่ม 113 ตอนพิเศษ 52 ง ลงวันที่ 25 ธันวาคม 2539 เรื่อง จัดตั้งองค์การบริหารส่วนตำบล ให้องค์การบริหารส่วนตำบลแดงใหญ่มีเขตการปกครอง ตามกฎหมายลักษณะปกครองท้องที่

สภาพทั่วไปของตำบลแดงใหญ่

ตำบลแดงใหญ่ มีพื้นที่ประมาณ 46 ตารางกิโลเมตร หรือประมาณ 28,750 ไร่ แบ่งเป็นพื้นที่อยู่อาศัย/ชุมชน 447 ไร่ พื้นที่ทำการเกษตร 11,594 ไร่ พื้นที่ทำนา 11,217 ไร่ พื้นที่ทำไร่/ทำสวน 2,046 ไร่ ป่าชุมชน 10 แห่ง พื้นที่ประมาณ 3,450 ไร่ มีอาณาเขตติดต่อดังต่อไปนี้

ทิศเหนือ ติดต่อกับอำเภอตำบลบ้านเป่าอำเภอพุทไธสง จังหวัดบุรีรัมย์

ตำบลดงเค็ง และตำบลตะกั่วป่า อำเภอหนองสองห้อง จังหวัดขอนแก่น

ทิศใต้ ติดต่อกับตำบลหนองแวง อำเภอบ้านใหม่ไชยพจน์ จังหวัดบุรีรัมย์

ทิศตะวันออก ติดต่อกับตำบลบ้านเป่า อำเภอพุทไธสง จังหวัดบุรีรัมย์

ทิศตะวันตก ติดต่อกับตำบลทองหลาง อำเภอบ้านใหม่ไชยพจน์ จังหวัดบุรีรัมย์

มีป่าชุมชนตำบลแดงใหญ่มีทั้งหมด 10 แห่ง พื้นที่ประมาณ 3,450 ไร่ ดังรายละเอียดต่อไปนี้

1. ป่าชุมชนโคกหนองข่า มีเนื้อที่ประมาณ 2,470 ไร่ เป็นป่าชุมชนที่เป็นป่าสงวนแห่งชาติ อยู่ห่างจากบ้านแดงใหญ่ หมู่ที่ 1 ประมาณ 1 กิโลเมตร
2. ป่าชุมชนโคกหนองคู มีเนื้อที่ประมาณ 110 ไร่ เป็นป่าชุมชนที่อยู่ห่างจากบ้านหนองหัวหมู หมู่ที่ 9 ประมาณ 1.5 กิโลเมตร
3. ป่าชุมชนโคกหนองคอง มีเนื้อที่ประมาณ 192 ไร่ เป็นป่าชุมชนที่อยู่ห่างจากบ้านโคกนาค หมู่ที่ 4 ประมาณ 1.5 กิโลเมตร
4. ป่าชุมชนโคกเหล่าไร่ มีเนื้อที่ประมาณ 243 ไร่ เป็นป่าชุมชนที่อยู่ห่างจากบ้านโคกนาค หมู่ที่ 4 ประมาณ 1 กิโลเมตร
5. ป่าชุมชนโคกหนองพันหญ้า มีเนื้อที่ประมาณ 50 ไร่ เป็นป่าชุมชนที่อยู่กับบ้านหนองไผ่ หมู่ที่ 2
6. ป่าชุมชนโคกหนองบักตุ้ มีเนื้อที่ประมาณ 51 ไร่ เป็นป่าชุมชนที่อยู่ห่างจากบ้านแดงใหญ่ หมู่ที่ 1 ประมาณ 500 เมตร
7. ป่าชุมชนโคกท่อม มีเนื้อที่ประมาณ 41 ไร่ เป็นป่าชุมชนที่อยู่ห่างจากบ้านอีเม้ง หมู่ที่ 6 ประมาณ 1 กิโลเมตร

8. ป่าชุมชนโคกกาจ มีเนื้อที่ประมาณ 90 ไร่ เป็นป่าชุมชนที่อยู่ห่างจากบ้านเป่าพัฒนา หมู่ที่ 5 ประมาณ 1 กิโลเมตร
9. ป่าชุมชนโคกดอนจั่น มีเนื้อที่ประมาณ 19 ไร่ เป็นป่าชุมชนที่อยู่ห่างจากบ้านโคกนาค หมู่ที่ 4 ประมาณ 3 กิโลเมตร
10. ป่าชุมชนโคกหนองหญ้าปล้อง มีเนื้อที่ประมาณ 184 ไร่ เป็นป่าชุมชนที่อยู่ห่างจากบ้านหนองจิก หมู่ที่ 7 ประมาณ 1.5 กิโลเมตร
- จำนวนประชากร ตำบลแดงใหญ่ มีทั้งหมด 9 หมู่บ้าน ดังนี้

ลำดับ	ชื่อหมู่บ้าน	จำนวนครัวเรือนทั้งหมด	จำนวนครัวเรือนเกษตรกร	จำนวนประชากร	
				ชาย(คน)	หญิง(คน)
1	บ้านแดงใหญ่	148	140	591	646
2	บ้านหนองไผ่	142	139	355	330
3	บ้านโคกสะอาด	71	66	158	152
4	บ้านโคกนาค	86	79	206	202
5	บ้านเป่าพัฒนา	137	125	322	308
6	บ้านอีเม้ง	138	125	337	322
7	บ้านหนองจิก	97	89	223	273
8	บ้านโนนเห็ดไค	109	93	261	275
9	บ้านหนองหัวหมู	45	33	119	107

ประชากรรวม 5,187 คน เป็นชาย 2,572 คน ร้อยละ 49.58

เป็นหญิง 2,615 คน ร้อยละ 50.41

จำนวนครัวเรือน 973 ครัวเรือน ครัวเรือนการเกษตร 873 ครัวเรือน ประชากรนับถือศาสนาพุทธ มีประเพณีการทำบุญตามพุทธศาสนาในเดือนต่างๆที่สืบเนื่องต่อกันมา มีความเป็นอยู่แบบเครือญาติ ผูกพันและพึ่งพาอาศัยกันให้ความเคารพนับถือพระสงฆ์ ผู้อาวุโสและผู้นำชุมชน

มีการรวมกลุ่มเพื่อประกอบอาชีพ เช่น กลุ่มสตรีและเยาวชน 18 กลุ่ม กลุ่มส่งเสริมอาชีพ 18 กลุ่ม กลุ่มออมทรัพย์ 9 กลุ่ม

การประกอบอาชีพ ทำนา และปลูกหม่อนเลี้ยงไหมและปลูกพืชผัก มีครัวเรือนการเกษตร คิดเป็น ร้อยละ 89.72 พื้นที่ทำการเกษตร เฉลี่ย 27 ไร่ ต่อครอบครัว ( ลักษณะการถือครองที่ดิน มีที่ทำกินเป็นของตนเอง โดยมีเอกสารสิทธิ์ และบางส่วนมีที่ดินทำกินแต่ต้องเช่า)แรงงานภาคการเกษตร เฉลี่ย 2 คนต่อครอบครัว

เครื่องจักรกลการเกษตรและปัจจัยการผลิต รถไถนาแบบเดินตาม 154 คัน เครื่องสูบน้ำ 90 เครื่อง รถอีแต่น 14 คัน โรงสีข้าวหมู่บ้านและโรงสีชุมชน 26 โรง รถนวดข้าว 9 คัน โรงปุ๋ยหมัก 1 โรง

แหล่งเงินทุน รับเงินเชื่อจากธนาคารเพื่อการเกษตรและสหกรณ์การเกษตร และกองทุนหมู่บ้านประจำหมู่บ้าน

### สภาพเศรษฐกิจ

ประชากรในเขตองค์การบริหารส่วนตำบลแดงใหญ่ส่วนใหญ่ประกอบอาชีพเกษตรกรรม ได้แก่ การทำนาและการปลูกพืชผักสวนครัวบางฤดูกาล อาชีพหัตถกรรมในครัวเรือน ได้แก่ การทอผ้าไหม การแปรรูปผลิตภัณฑ์จากผ้าฝ้าย การจักสาน การค้าขาย ช่างก่อสร้าง และทำงานรับจ้างทั่วไปในประเทศและต่างประเทศ



ภาพที่ 1 แสดงสภาพเศรษฐกิจตำบลแดงใหญ่

**หน่วยธุรกิจในเขต อบต.**

- ปั่นน้ำมัน	2	แห่ง
- โรงสี	26	แห่ง
- ร้านค้า	48	แห่ง

**สภาพสังคม**

**การศึกษา**

- โรงเรียนประถมศึกษา	2	แห่ง
- โรงเรียนประถมศึกษา (ขยายโอกาส)	1	แห่ง
- ศูนย์พัฒนาเด็กเล็ก	1	แห่ง

**สถาบันและองค์กรทางศาสนา**

- วัด/สำนักสงฆ์	6	แห่ง
- โบสถ์	2	แห่ง

**การสาธารณสุข**

- สถานีอนามัยประจำตำบล	1	แห่ง
- อสม.	9	หมู่บ้าน

**ความปลอดภัยในชีวิตและทรัพย์สิน**

- ป้อมยามประจำหมู่บ้าน (รปม.)	9	แห่ง
- อาสาสมัครป้องกันภัยฝ่ายพลเรือน	94	นาย

**มวลชนจัดตั้ง**

- ลูกเสือชาวบ้าน	3	รุ่น	300	คน
- ไทยอาสาป้องกันชาติ	1	รุ่น	150	คน
- รักษาป้องกันหมู่บ้าน	1	รุ่น	190	คน
- อาสาสมัครป้องกันภัยฝ่ายพลเรือน	1	รุ่น	94	คน

**โครงสร้างพื้นฐาน**

**การคมนาคม**

- ถนนดิน	16	สาย
- ถนนหินคลุก	11	สาย
- ถนนลาดยาง	4	สาย

- ถนนคอนกรีต 23 สาย

#### การโทรคมนาคม

- ที่ทำการไปรษณีย์โทรเลข 1 แห่ง
- ตู้โทรศัพท์สาธารณะ 18 แห่ง
- โทรศัพท์ส่วนราชการ 1 แห่ง

#### แหล่งน้ำ

- หนองน้ำ 16 แห่ง
- ลำห้วย 1 แห่ง
- ประปาหมู่บ้าน 9 แห่ง

#### ทรัพยากรธรรมชาติในพื้นที่

- ทรัพยากรดิน มีสภาพดินเป็นดินร่วนปนทราย
- ทรัพยากรน้ำ สภาพเป็นแหล่งน้ำธรรมชาติและแหล่งน้ำใต้ดิน
- ทรัพยากรป่าไม้ สภาพป่าไม้พื้นบ้าน ป่าชุมชนและป่าเศรษฐกิจ

#### วิสัยทัศน์ พันธกิจ ยุทธศาสตร์การพัฒนาและแนวทางการพัฒนา

##### วิสัยทัศน์

สังคมแห่งภูมิปัญญาและการเรียนรู้ บ้านเมืองน่าอยู่ คุณภาพชีวิตที่ดี มีหลัก  
ธรรมาภิบาล บนพื้นฐานเศรษฐกิจพอเพียง

##### พันธกิจ

ส่งเสริม สนับสนุนและพัฒนาท้องถิ่นทั้งในด้านเศรษฐกิจ สังคม การศึกษา ศาสนาและวัฒนธรรม  
ทรัพยากรธรรมชาติและสิ่งแวดล้อม โดยใช้หลักธรรมาภิบาลบนพื้นฐานปรัชญาเศรษฐกิจพอเพียงและการมีส่วนร่วม  
ร่วมของประชาชนและชุมชน

##### ยุทธศาสตร์และแนวทางการพัฒนา

ที่	ยุทธศาสตร์การพัฒนา	แนวทางการพัฒนา
1	สังคมแห่งภูมิปัญญาและการเรียนรู้	1. ส่งเสริมการศึกษายึดหลักคุณธรรมนำความรู้ 2. ส่งเสริมเอกลักษณ์ทางวัฒนธรรมประเพณี องค์กร ความรู้ภูมิปัญญาท้องถิ่น 3. ส่งเสริมการกีฬา
2	บ้านเมืองน่าอยู่และการพัฒนาคุณภาพชีวิต	1. พัฒนาโครงสร้างพื้นฐาน 2. เสริมสร้างความเข้มแข็งของชุมชน 3. เสริมสร้างสุขภาพและการสาธารณสุข
ที่	ยุทธศาสตร์การพัฒนา	แนวทางการพัฒนา

		4. การสวัสดิการและการสังคมสงเคราะห์
3	เศรษฐกิจและการเกษตร	1. ส่งเสริมเศรษฐกิจฐานรากแก้ไขปัญหาความยากจน 2. สร้างเครือข่ายการเรียนรู้ปรัชญาเศรษฐกิจพอเพียงเพื่อพัฒนาอาชีพ

ที่	ยุทธศาสตร์การพัฒนา	แนวทางการพัฒนา
4	การบริหารจัดการที่มีหลักธรรมาภิบาล	1. พัฒนาบุคลากรและองค์กร 2. ส่งเสริมการมีส่วนร่วมของประชาชนและชุมชน
5	การจัดการทรัพยากรธรรมชาติและสิ่งแวดล้อมอย่างยั่งยืน	1. สร้างจิตสำนึกและความตระหนักในการจัดการสิ่งแวดล้อม 2. การฟื้นฟูและอนุรักษ์ทรัพยากรธรรมชาติ

#### วิสัยทัศน์การพัฒนา/นโยบายผู้บริหาร/กรอบและเป้าหมายการดำเนินงานตามภารกิจ

ภูมิปัญญาการเรียนรู้โดยชุมชน ทำบ้านให้น่าอยู่คู่คุณภาพชีวิต แก้ไขปัญหาความยากจนโดยปรัชญาเศรษฐกิจพอเพียง โดยการส่งเสริมองค์ความรู้ภูมิปัญญาท้องถิ่นตามเอกลักษณ์ทางวัฒนธรรม พัฒนาโครงสร้างพื้นฐานเพื่อสร้างความเข้มแข็งทั้งทางสุขภาพการสาธารณสุข การสวัสดิการการสังคมสงเคราะห์ทั้งจิตสำนึกและตระหนักด้านสิ่งแวดล้อมและการฟื้นฟู ส่งเสริมในการเรียนรู้แนวทางดำรงตนที่พอประมาณที่สามารถอ้อมชูตนเองได้โดยไม่สร้างความเดือดร้อนให้ตนเองและผู้อื่น

#### กระบวนการเรียนรู้ (เล่าเรื่องการทำงานที่นำไปสู่การสร้างระบบเศรษฐกิจท้องถิ่นที่พึ่งตนเองฯ)

วิธีการ/ขั้นตอนกระบวนการดำเนินงาน

การประสานความร่วมมือ

ร่วมมือกับผู้นำหมู่บ้านและคณะกรรมการหมู่บ้าน ของแต่ละหมู่บ้านพร้อมมอบนโยบายให้การดำเนินการ

การประชุมวางแผนดำเนินงานผู้นำหมู่บ้านที่และคณะกรรมการหมู่บ้านประชุมร่วมคิด

1) ศักยภาพทางสิ่งแวดล้อม ทั้งรากเหง้าทางปัญญา ที่เป็นต้นทุนในพื้นที่

2) สสำรวจข้อมูลของหมู่บ้าน ทั้งทางด้านเศรษฐกิจ สังคม ความต้องการ และปัญหาความเดือดร้อน

3) รวบรวมข้อมูลที่ได้เป็นแนวทางการดำเนินการ

การเปิดเวทีเรียนรู้เพื่อการพัฒนาท้องถิ่น (อบต. – ผู้นำชุมชน – ผู้ประสานงาน/นิเทศ)

รูปแบบ

ให้ทุกคนในหมู่บ้านหรือผู้ที่เข้าร่วมร่วมกันคิดแลกเปลี่ยนถึงปัญหาที่เกิดขึ้นในหมู่บ้านและวิธีแก้ปัญหาต้องการจะให้การดำเนินการอย่างไรและหมู่บ้านต้องการอะไรบ้าง

เนื้อหา

การแลกเปลี่ยนและการแสดงความคิดเห็น ทั้งทางด้านเศรษฐกิจ ความเป็นอยู่ที่เป็นภาพรวมของหมู่บ้าน ว่ามีอะไรอย่างที่เป็นจุดเด่นจุดด้อยของหมู่บ้าน อะไรที่ก่อให้เกิดปัญหาและอยากให้แก้ปัญหาไปในทางใด

กระบวนการ

ให้ทุกคนเสนอข้อมูลของหมู่บ้านนำมาเสนอวิเคราะห์ร่วมกันระหว่างคนในหมู่บ้านที่เป็นการสร้างความสัมพันธ์ที่ทุกคนมีส่วนร่วมตลอดจนร่วมกันวางแผนตลอดจนจะดำเนินการอย่างไร และตนจะได้หรือหมู่บ้านจะได้อะไรเป็นการมีส่วนร่วมในการสร้างและใช้พลังภายในหมู่บ้าน

## การจัดตั้งคณะกรรมการดำเนินงาน

(คณะทำงานประชาพิชัยและยุทธศาสตร์ตำบล ประกอบด้วย อบต.-ผู้นำชุมชนจากทุกหมู่บ้าน)

### 1 กระบวนการคัดเลือก แต่งตั้งคณะกรรมการดำเนินงาน

คณะกรรมการระดับหมู่บ้านในการดำเนินการ ทุกหมู่บ้านประกอบด้วย แกนนำของหมู่บ้านที่ได้รับการคัดเลือกจากประชาชนในหมู่บ้านอยู่แล้ว ซึ่งประกอบด้วย ผู้ใหญ่บ้าน เป็นประธาน และผู้ช่วยผู้ใหญ่บ้าน สมาชิกสภาองค์การบริหารส่วนตำบลและผู้ทรงคุณวุฒิในหมู่บ้าน จำนวน 10 ไม่เกิน 12 คน แล้วแต่หมู่บ้านจะเลือกกัน

คณะทำงานองค์การบริหารส่วนตำบลประกอบด้วย นายกององค์การบริหารส่วนตำบลแดงใหญ่ รองนายกององค์การบริหารส่วนตำบล สมาชิกสภาองค์การบริหารส่วนตำบลทุกหมู่บ้าน กำนัน ผู้ใหญ่บ้านทุกหมู่บ้าน ผู้ทรงคุณวุฒิตำบลแดงใหญ่ จำนวน 3 คน หัวหน้าส่วนโยธา นักพัฒนาชุมชน นิติกร ปลัดองค์การบริหารส่วนตำบล เป็นกรรมการและเลขานุการ เจ้าหน้าที่วิเคราะห์ฯ เป็นผู้ช่วยเลขานุการและกรรมการ

### 2 รายชื่อคณะกรรมการดำเนินงาน

ตามคำสั่งองค์การบริหารส่วนตำบลแดงใหญ่ ที่...7.../2553 เรื่อง การแต่งตั้งคณะกรรมการจัดทำแผนแม่บทตำบลแดงใหญ่ ลงวันที่ ..5...เดือน มกราคม พ.ศ.2553 ประกอบด้วย

1.นายอมร แดบไธสง	นายก อบต.แดงใหญ่	ประธานกรรมการ
2.นายหนูกัน เตยไธสง	รองนายก อบต.	กรรมการ
3.นายสุทิน เวียงไธสง	รองนายก อบต.	กรรมการ
4.นายโกสุม มั่นสลิลา	กำนัน ต.แดงใหญ่	กรรมการ
5.นายอดิสร สีวันทา	ผู้ใหญ่บ้าน ม.1	กรรมการ
6.นายสมพงษ์ ทันไธสง	„ ม.2	กรรมการ
7.นายเกรียงศักดิ์ นัดไธสง	„ ม.3	กรรมการ
8.นายณรงค์ ไวไธสง	„ ม.4	กรรมการ
9.นายชวน แพงสาย	„ ม.6	กรรมการ
10.นายสาคร ทูลไธสง	„ ม.7	กรรมการ
11.นายทองสุข การบรรจง	„ ม.8	กรรมการ
12.นายสุพจน์ เดชไธสง	„ ม.9	กรรมการ
13.นายคำมี กาศไธสง	ผู้ทรงคุณวุฒิตำบลแดงใหญ่	กรรมการ
14.นายทองคำ แรกไธสง	„	กรรมการ
15.นางละมั้น วิชา	„	กรรมการ
16.นายประยูร บัวบาน	หัวหน้าส่วนโยธา	กรรมการ
17.นายกฤติณรงค์ สวัสดิผล	นักพัฒนาชุมชน	กรรมการ
18.นายวุฒิสักดิ์ อุทปา	นิติกร	กรรมการ
19.นางสาวสุประวีณ์ ตั้งสมบุรณ์ ปลัด อบต.แดงใหญ่		เลขาฯ/กรรมการ
20.นายสุรัชย์ โสมูล	รองปลัดฯ	ผู้ช่วยเลขาฯ/กรรมการ

### 4.7.3 การประเมินตนเองตามกรอบ เกณฑ์ ตัวชี้วัด “รอด พอเพียง มั่นคงยั่งยืน”

(การประเมินตนเองในเบื้องต้นเพื่อวิเคราะห์สถานการณ์พัฒนาที่ผ่านมา และวางแนวทางพัฒนาตามภารกิจ)

#### 4.7.3.1 ผลการประเมินในระดับ “รอด”

การประเมินตนเองในระดับองค์การบริหารส่วนตำบลแดงใหญ่ “รอด” เพราะว่าทางองค์การบริหารส่วนตำบลแดงใหญ่เพิ่งเริ่มดำเนินการตามโครงการนี้

#### 4.7.3.2 ผลการประเมินในระดับ “พอเพียง”

## การประเมินตนเองในชั้นนี้องค์การบริหารส่วนตำบลแดงใหญ่ประเมิน

“พอเพียง”พอเพียงในบางส่วน เพราะว่าพึ่งดำเนินการโครงการ แต่ในอนาคตองค์การบริหารส่วนตำบลแดงใหญ่จะดำเนินการให้ประชาชนพอเพียง/มั่นคงและยั่งยืนตลอดไป

### 4.7.3.3 ผลการประเมินในระดับ “มั่นคง”

การประเมินตนเองในชั้นนี้องค์การบริหารส่วนตำบลแดงใหญ่ประเมิน “ยังไม่มั่นคงยั่งยืน”

เพราะว่าพึ่งดำเนินการโครงการ แต่ในอนาคตองค์การบริหารส่วนตำบลแดงใหญ่จะดำเนินการให้ประชาชนมั่นคงและยั่งยืนตลอดไป

## เวทีเรียนรู้ประชาพิจัยและพัฒนา เพื่อจัดทำแผนแม่บทชุมชน

เวทีประชาพิจัยระดับหมู่บ้าน/ตำบล (เวที ๑ – ๒) กระบวนการวิเคราะห์ตนเองค้นหารากเหง้าประวัติศาสตร์ชุมชน และการพัฒนา, ทุนท้องถิ่น (ทุนทรัพยากร ทุนทางปัญญา ทุนทางสังคม), สถานภาพตนเอง (รายได้-รายจ่าย-หนี้สิน), กระบวนการกำหนดแนวทางพัฒนาและกระบวนการสร้างยุทธศาสตร์พัฒนาท้องถิ่น, แผนชีวิต แผนแม่บทชุมชน และการบูรณาการแผนยุทธศาสตร์ทั้งสองเป็นแผนพัฒนาตำบล/เทศบาล รายปี สามปี

### 1 เวทีประชาพิจัย

- 1.1. ประชุม คณะทำงานเพื่อรวบรวมข้อมูล
- 1.2. รวบรวมรายรับรายจ่ายของคณะกรรมการทั้งหมด
- 1.3. เอาข้อมูลทั้งหมดมาสรุปในเวทีที่ 2
- 1.4. ข้อมูลของชุมชนทั้งหมดมาปรึกษาหาแนวทางร่วมกัน

## บทที่ ๓

### การปฏิบัติงานตามภารกิจหลัก

#### ความหมายมาตรฐานการปฏิบัติงาน

มาตรฐานการปฏิบัติงานถือเป็นเครื่องมือสำคัญอย่างหนึ่งที่องค์กรจะนำมาใช้ในการบริหารงานบุคคล เพราะทั้งผู้บริหารและผู้ปฏิบัติงานต่างจะได้รับประโยชน์จากการกำหนดมาตรฐานการปฏิบัติงานขึ้นมาใช้ร่วมกัน ผู้บริหารจะมีเครื่องมือช่วยควบคุมให้การดำเนินงานเป็นไปตามเป้าหมายที่กำหนดไว้ การมอบหมายหน้าที่ และการสั่งการสามารถทำได้โดยสะดวกและรวดเร็ว การประเมินผลการปฏิบัติงานมีความยุติธรรมและน่าเชื่อถือ เนื่องจากมีทั้งหลักฐานและหลักเกณฑ์ที่ผู้บริหารสามารถชี้แจงให้ผู้ปฏิบัติงานยอมรับผลการประเมินได้โดยงานในส่วนของผู้ปฏิบัติงาน มาตรฐานที่กำหนดไว้ถือเป็นสิ่งที่ท้าทายที่ทำให้เกิดความมุ่งมั่นที่จะไปให้ถึงเป้าหมายการปฏิบัติงานมีความถูกต้องมากขึ้น เนื่องจากผู้ปฏิบัติงานมีกรอบหรือแนวทางในการปรับปรุงงานและการพัฒนาศักยภาพ เพื่อนำไปสู่มาตรฐานการปฏิบัติงานที่ทั้งผู้ปฏิบัติงานและผู้บริหารองค์กรได้ร่วมกันกำหนดไว้เพื่อคุณภาพของการปฏิบัติงานและความเจริญก้าวหน้าขององค์กร

มาตรฐานการปฏิบัติงาน (Performance Standard) การบริหารงานบุคคลนับเป็นภารกิจที่สำคัญยิ่งประการหนึ่งของการบริหารองค์กร เนื่องจากเป็นปัจจัยที่มีส่วนทำให้การพัฒนาองค์กรบรรลุตามวัตถุประสงค์และเป้าหมายที่วางไว้ การบริหารบุคคลเป็นกระบวนการที่เกี่ยวข้องตัวกับตัวบุคคลในองค์กร นับตั้งแต่การสรรหาบุคคลมาปฏิบัติงาน การบรรจุแต่งตั้ง การพัฒนา การประเมินผลการปฏิบัติงาน ไปจนถึงการให้บุคคลพ้นจากงาน ทั้งนี้ เพื่อให้องค์กรได้คนดีมีความรู้ความสามารถและความประพฤติดีมาปฏิบัติงาน ซึ่งการที่องค์กรจะได้บุคคลที่มีคุณสมบัติดังกล่าวมาปฏิบัติงานนั้น จำเป็นต้องสร้างเครื่องมือสำคัญคือการประเมินผลการปฏิบัติงาน (Performance Standard) ขึ้นมาใช้ในการวัดและประเมินคุณสมบัติของบุคคล ซึ่งผลที่ได้จากการประเมินผลการปฏิบัติงานจะเป็นข้อมูลที่องค์กรนำไปใช้ในการพิจารณาการเลื่อนขั้นเลื่อนตำแหน่ง การพัฒนาประสิทธิภาพการปฏิบัติงาน การโอนย้าย การให้พนักงาน และการให้พ้นจากงานโดยทั่วไปแล้ว การที่

จะทำให้การประเมินผลการปฏิบัติงาน ดำเนินไปอย่างบริสุทธิ์ยุติธรรมและเชื่อถือได้นั้น องค์การมักจะสร้างเครื่องมือประกอบอีกส่วนหนึ่งขึ้นมาใช้ในการพิจารณาประเมินผล ซึ่งหนึ่งในเครื่องมือที่ต้องใช้ก็คือ มาตรฐานการปฏิบัติงาน (Performance Standard) ทั้งนี้ เพื่อใช้เป็นเกณฑ์ในการเปรียบเทียบผลงานระหว่างบุคคลที่ปฏิบัติงานอย่างเดียวกัน โดยองค์การต้องทำการกำหนดมาตรฐานการปฏิบัติงานไว้เป็นหลักเกณฑ์ที่ชัดเจนก่อนแล้ว เมื่อดำเนินการประเมินผลการปฏิบัติงานของบุคคลจึงเปรียบเทียบกับมาตรฐานที่องค์การได้กำหนดไว้

มาตรฐานการปฏิบัติงาน สำหรับคำว่ามาตรฐานการปฏิบัติงาน (Performance Standard) สำนักงานคณะกรรมการข้าราชการพลเรือน ได้ให้ความหมายว่าเป็นผลการปฏิบัติงานในระดับใดระดับหนึ่ง ซึ่งถือว่าเป็นเกณฑ์ที่น่าพอใจหรืออยู่ในระดับที่ผู้ปฏิบัติงานส่วนใหญ่ทำได้ การกำหนดมาตรฐานการปฏิบัติงานจะเป็นลักษณะข้อตกลงร่วมกันระหว่างผู้บังคับบัญชากับผู้ใต้บังคับบัญชาในงานที่ต้องปฏิบัติ โดยจะมีกรอบในการพิจารณากำหนดมาตรฐานหลาย ๆ ด้าน ด้วยกัน อาทิ ด้านปริมาณ คุณภาพ ระยะเวลา ค่าใช้จ่ายหรือพฤติกรรมของผู้ปฏิบัติงาน เนื่องจากมาตรฐานของงานบางประเภทจะออกมาในรูปแบบของปริมาณ ในขณะที่บางประเภทอาจออกมาในรูปของคุณภาพองค์การ จึงจำเป็นต้องกำหนดมาตรฐานการปฏิบัติงานให้เหมาะสมและสอดคล้องกับลักษณะของงานประเภท นั้น ๆ

### วัตถุประสงค์

๑. เพื่อให้ส่วนราชการมีมาตรฐานการปฏิบัติงานที่ชัดเจน อย่างเป็นลายลักษณ์อักษรที่แสดงถึงรายละเอียดขั้นตอนการปฏิบัติงานของกิจกรรม/กระบวนการต่าง ๆ ของหน่วยงาน

๒. เพื่อใช้ประโยชน์ในการบริหารจัดการองค์การ/การจัดทำมาตรฐานการปฏิบัติงานถือเป็นเครื่องมืออย่างหนึ่งในการสร้างมาตรฐานการปฏิบัติงาน (ตาม PM ๕) ที่มุ่งไปสู่การบริหารคุณภาพทั่วไประบบองค์การ อย่างมีประสิทธิภาพ

ทั้งนี้ เพื่อให้การทำงานของส่วนราชการได้มาตรฐานเป็นไปตามเป้าหมาย ได้ผลิตผลหรือการบริการที่มีคุณภาพ เสร็จรวดเร็วทันตามกำหนดเวลานัดหมาย มีการทำงานปลอดภัยเพื่อการบรรลุข้อกำหนดที่สำคัญของกระบวนการ

### ประโยชน์ของมาตรฐานการปฏิบัติงาน

หากจะพิจารณาถึงประโยชน์ที่องค์การและบุคคลในองค์การจะได้รับจากการกำหนดมาตรฐานการปฏิบัติงานขึ้นใช้ก็พบว่า มีด้วยกันหลายประการ ไม่ว่าจะเป็นทางด้านประสิทธิภาพการปฏิบัติงาน การสร้างแรงจูงใจ การปรับปรุงงาน และการประเมินผลการปฏิบัติงาน ดังนี้

๑. ด้านประสิทธิภาพการปฏิบัติงาน มาตรฐานการปฏิบัติงานจะช่วยให้ผู้ปฏิบัติงานสามารถปฏิบัติงานได้อย่างถูกต้อง การเปรียบเทียบผลงานที่ทำได้กับที่ควรจะเป็นมีความชัดเจน มองเห็นแนวทางในการพัฒนาการปฏิบัติงานให้เกิดผลได้มากขึ้น และช่วยให้มีการฝึกฝนตนเองให้เขาสู่มาตรฐานได้

๒. ด้านการสร้างแรงจูงใจ มาตรฐานการปฏิบัติงานเป็นสิ่งทำให้เราเกิดความมุ่งมั่นไปสู่มาตรฐาน ผู้ปฏิบัติงานที่มีความสามารถจะเกิดความรู้สึกท้าทายผู้ปฏิบัติงานที่มุ่งความสำเร็จจะเกิด ความมานะพยายาม ผู้ปฏิบัติงานจะเกิดความภาคภูมิใจและสนุกกับงาน

๓. ด้านการปรับปรุงงานมาตรฐานการปฏิบัติงานจะช่วยให้ผู้ปฏิบัติงานทราบว่าผลงานที่มีคุณภาพจะต้องปฏิบัติอย่างไร ช่วยให้ไม่ต้องกำหนดรายละเอียดของงานทุกครั้ง ทำให้มองเห็นแนวทางในการปรับปรุงงานและพัฒนาความสามารถของผู้ปฏิบัติงาน และช่วยให้สามารถพิจารณาถึงความคุ้มค่าและเป็นประโยชน์ต่อการเพิ่มผลผลิต

๔. ด้านการควบคุมงานมาตรฐานการปฏิบัติงานเป็นเครื่องมือที่ผู้บังคับบัญชาใช้ควบคุม การปฏิบัติงานผู้บังคับบัญชาสามารถมอบหมายอำนาจหน้าที่และส่งผ่านคำสั่งได้ง่ายขึ้น ช่วยให้สามารถดำเนินงานตามแผนง่ายขึ้นและควบคุมงานได้ดีขึ้น

๕. ด้านการประเมินผลการปฏิบัติงาน มาตรฐานการปฏิบัติงานช่วยให้การประเมินผลการปฏิบัติงานเป็นไปอย่างมีหลักเกณฑ์ ป้องกันไม่ให้เกิดการประเมินผลการปฏิบัติงานด้วยความรู้สึกการเปรียบเทียบ ผลการปฏิบัติงานที่ทำได้กับมาตรฐานการปฏิบัติงานมีความชัดเจน และช่วยให้ผู้ปฏิบัติงานยอมรับผลการประเมินได้ดีขึ้น

### ขั้นตอนการกำหนดมาตรฐานการปฏิบัติงาน ประกอบด้วย

๑. เลือกงานหลักของแต่ละตำแหน่งมาทำการวิเคราะห์โดยดูรายละเอียดจากแบบบรรยายลักษณะงาน (Job Description) ประกอบด้วย

๒. พิจารณาวางเงื่อนไขหรือข้อกำหนดไว้ล่วงหน้าว่าต้องการผลงานลักษณะใดจากตำแหน่งนั้น ไม่ว่าจะปริมาณงาน คุณภาพงาน หรือวิธีการปฏิบัติงาน ซึ่งเงื่อนไขหรือข้อกำหนดที่ตั้งไว้ต้องไม่ขัดกับนโยบายหลักเกณฑ์หรือระเบียบข้อบังคับของหน่วยงานหรือองค์การ

๓. ประชุมผู้ที่เกี่ยวข้อง ได้แก่ ผู้บังคับบัญชา หัวหน้าหน่วยงานทุกหน่วยงานและผู้ปฏิบัติงานในตำแหน่งนั้น ๆ เพื่อปรึกษาและหาข้อตกลงร่วมกัน

๔. ชี้แจงและทำความเข้าใจกับผู้ปฏิบัติงานและผู้เกี่ยวข้องอื่นๆ เกี่ยวกับมาตรฐานการปฏิบัติงานที่กำหนดไว้

๕. ติดตามดูการปฏิบัติงานแล้วนำมาเปรียบเทียบกับมาตรฐานที่กำหนดไว้

๖. พิจารณาปรับปรุงหรือแก้ไขมาตรฐานที่กำหนดไว้ใหม่ตามความเหมาะสมยิ่งขึ้น เกณฑ์ของมาตรฐานการปฏิบัติงาน เกณฑ์ที่องค์กรมักกำหนดเป็นมาตรฐานการปฏิบัติงาน ได้แก่ เกณฑ์ด้านปริมาณงาน และระยะเวลาที่ปฏิบัติคุณภาพของงาน

### ลักษณะการแสดงออกขณะปฏิบัติงาน ซึ่งกล่าวได้โดยละเอียด ดังนี้

๑. ปริมาณงานและระยะเวลาที่ปฏิบัติเป็นการกำหนดว่างานต้องมีปริมาณเท่าไร และควรจะใช้เวลาปฏิบัติมากน้อยเพียงใดงานจึงจะเสร็จ ดังนั้นงานลักษณะเช่นนี้จะไม่สามารถกำหนดมาตรฐานด้วยปริมาณหรือระยะเวลาที่ปฏิบัติได้

๒. คุณภาพของงาน เป็นการกำหนดว่าผลงานที่ปฏิบัติได้นั้นควรมีคุณภาพดีมากน้อยเพียงใด โดยส่วนใหญ่ มักกำหนดว่าคุณภาพของงานจะต้องมีความครบถ้วน ประณีต ถูกต้องเชื่อถือได้ ประหยัดทั้งเวลาและทรัพยากร

๓. ลักษณะการแสดงออกขณะปฏิบัติงาน งานบางตำแหน่งไม่สามารถกำหนดมาตรฐานด้วยคุณภาพหรือปริมาณ แต่เป็นงานที่ต้องปฏิบัติโดยการใช้อุปกรณ์หรือลักษณะเฉพาะบางอย่างประกอบ

ดังนั้น การกำหนดลักษณะพฤติกรรมที่ต้องแสดงออกไว้ในมาตรฐานการปฏิบัติงานจะช่วยให้ผู้ปฏิบัติงานทราบว่าต้องปฏิบัติอย่างไร เนื่องจากการแสดงพฤติกรรมที่ไม่เหมาะสมอาจส่งผลเสียต่อภาพลักษณ์ขององค์การและขวัญกำลังใจของเพื่อนร่วมงานอย่างไรก็ตาม เพื่อให้การกำหนดมาตรฐานการปฏิบัติงานสำหรับตำแหน่งงานต่าง ๆ ในองค์การมีความเหมาะสมและเป็นที่ยอมรับของผู้ปฏิบัติงาน ผู้ทำหน้าที่กำหนดมาตรฐานการปฏิบัติงานจะต้องคำนึงถึงสิ่งสำคัญบางประการนั่นก็คือ ต้องเป็นมาตรฐานที่ผู้เกี่ยวข้องทุกฝ่ายสามารถยอมรับได้ โดยทั้งผู้บังคับบัญชาและผู้ใต้บังคับบัญชาเห็นพ้องต้องกันว่ามาตรฐานมีความเป็นธรรม ผู้ปฏิบัติงานทุกคนสามารถปฏิบัติได้ตามที่กำหนดไว้ ลักษณะงานที่กำหนดไว้ในมาตรฐานต้องสามารถวัดได้เป็นจำนวนเปอร์เซ็นต์หรือหน่วยอื่น ๆ ที่สามารถวัดได้มีการบันทึกไว้ให้เป็นลายลักษณ์อักษรและเผยแพร่ให้เป็นที่รับรู้และเข้าใจตรงกัน และสุดท้ายมาตรฐานการปฏิบัติงานที่กำหนดไว้ต้องสามารถเปลี่ยนแปลงได้ทั้งนี้ต้องไม่เป็นการเปลี่ยนแปลงเพราะผู้ปฏิบัติงานไม่สามารถปฏิบัติได้ตามมาตรฐาน การเปลี่ยนแปลงควรมีสาเหตุเนื่องมาจากการที่หน่วยงานมีวิธีปฏิบัติงานใหม่หรือนำอุปกรณ์เครื่องมือเครื่องใช้มาใช้ปฏิบัติงาน

## โครงสร้างองค์กรขององค์การบริหารส่วนตำบล

จากการที่องค์การบริหารส่วนตำบล ได้กำหนดภารกิจหลักและภารกิจรองที่จะดำเนินการดังกล่าว โดยองค์การบริหารส่วนตำบล กำหนดตำแหน่งของพนักงานส่วนตำบลให้ตรงกับภารกิจดังกล่าว และในระยะแรกการกำหนดโครงสร้างส่วนราชการที่จะรองรับการดำเนินการตามภารกิจนั้น อาจกำหนดเป็นภารกิจอยู่ในงาน หรือกำหนดเป็นฝ่าย และในระยะต่อไป เมื่อมีการดำเนินการตามภารกิจนั้น และองค์การบริหารส่วนตำบลพิจารณาเห็นว่า ภารกิจนั้นมีปริมาณงานมากพอก็อาจจะพิจารณาตั้งเป็นส่วนต่อไป ดังนี้

โครงสร้างตามแผนอัตรากำลังปัจจุบัน	โครงสร้างตามแผนอัตรากำลังใหม่	หมายเหตุ
<p><b>๑. สำนักงานปลัดฯ</b>  <b>หัวหน้าสำนักปลัด (นักบริหารงานทั่วไป ๖)</b></p> <p>๑.๑ งานบริหารงานทั่วไป</p> <ul style="list-style-type: none"> <li>- งานสารบรรณ</li> <li>- งานบริหารงานบุคคล</li> <li>- งานเลือกตั้งทะเบียนข้อมูล</li> <li>- งานตรวจสอบภายใน</li> <li>- งานอำนวยการและข้อมูลข่าวสาร</li> </ul> <p>๑.๒ งานนโยบายและแผน</p> <ul style="list-style-type: none"> <li>- งานนโยบายและแผนพัฒนา</li> <li>- งานวิชาการ</li> <li>- งานข้อมูลและประชาสัมพันธ์</li> <li>- งานงบประมาณ</li> </ul> <p>๑.๓ งานกฎหมาย และคดี</p> <ul style="list-style-type: none"> <li>- งานกฎหมายและนิติกรรม</li> <li>- งานร้องเรียนร้องทุกข์และอุทธรณ์</li> <li>- งานข้อบัญญัติและระเบียบ</li> </ul> <p>๑.๔ งานป้องกันและบรรเทาสาธารณภัย</p> <ul style="list-style-type: none"> <li>- งานรักษาความสงบเรียบร้อย</li> <li>- งานป้องกัน</li> <li>- งานช่วยเหลือและฟื้นฟู</li> <li>- งานดับเพลิงและกู้ภัย</li> </ul> <p>๑.๕ งานกิจการสภา อบต.</p> <ul style="list-style-type: none"> <li>- งานระเบียบข้อบังคับประชุม</li> <li>- งานการประชุม</li> <li>- งานอำนวยการและประสานงาน</li> </ul> <p>๑.๖ งานส่งเสริมการเกษตรและปศุสัตว์</p> <ul style="list-style-type: none"> <li>- งานข้อมูลวิชาการ</li> <li>- งานเทคโนโลยีทางการเกษตร</li> <li>- งานส่งเสริมการเกษตรและปศุสัตว์</li> </ul>	<p><b>๑. สำนักงานปลัดฯ</b>  <b>หัวหน้าสำนักปลัด (นักบริหารงานทั่วไป</b>  <b>อำนวยการระดับต้น)</b></p> <p>๑.๑ งานบริหารงานทั่วไป</p> <ul style="list-style-type: none"> <li>- งานสารบรรณ</li> <li>- งานบริหารงานบุคคล</li> <li>- งานเลือกตั้งทะเบียนข้อมูล</li> <li>- งานตรวจสอบภายใน</li> <li>- งานอำนวยการและข้อมูลข่าวสาร</li> </ul> <p>๑.๒ งานนโยบายและแผน</p> <ul style="list-style-type: none"> <li>- งานนโยบายและแผนพัฒนา</li> <li>- งานวิชาการ</li> <li>- งานข้อมูลและประชาสัมพันธ์</li> <li>- งานงบประมาณ</li> </ul> <p>๑.๓ งานกฎหมาย และคดี</p> <ul style="list-style-type: none"> <li>- งานกฎหมายและนิติกรรม</li> <li>- งานร้องเรียนร้องทุกข์และอุทธรณ์</li> <li>- งานข้อบัญญัติและระเบียบ</li> </ul> <p>๑.๔ งานป้องกันและบรรเทาสาธารณภัย</p> <ul style="list-style-type: none"> <li>- งานรักษาความสงบเรียบร้อย</li> <li>- งานป้องกัน</li> <li>- งานช่วยเหลือและฟื้นฟู</li> <li>- งานดับเพลิงและกู้ภัย</li> </ul> <p>๑.๕ งานกิจการสภา อบต.</p> <ul style="list-style-type: none"> <li>- งานระเบียบข้อบังคับประชุม</li> <li>- งานการประชุม</li> <li>- งานอำนวยการและประสานงาน</li> </ul> <p>๑.๖ งานส่งเสริมการเกษตรและปศุสัตว์</p> <ul style="list-style-type: none"> <li>- งานข้อมูลวิชาการ</li> <li>- งานเทคโนโลยีทางการเกษตร</li> <li>- งานส่งเสริมการเกษตรและปศุสัตว์</li> </ul>	๙
โครงสร้างตามแผนอัตรากำลังปัจจุบัน	โครงสร้างตามแผนอัตรากำลังใหม่	หมายเหตุ

<p><b>๒. กองคลัง</b>  <b>ผู้อำนวยการกองคลัง (นักบริหารงานการคลัง ๖)</b></p> <p>๒.๑ งานการเงิน</p> <ul style="list-style-type: none"> <li>- งานการเงิน</li> <li>- งานรับเงินและเบิกจ่ายเงิน</li> <li>- งานจัดทำฎีกาเบิกจ่ายเงิน</li> <li>- งานเก็บรักษาเงิน</li> </ul> <p>๒.๒ งานการบัญชี</p> <ul style="list-style-type: none"> <li>- งานการบัญชี</li> <li>- งานทะเบียนคุมเบิกจ่ายเงิน</li> <li>- งานงบการเงินและงบทดลอง</li> <li>- งานแสดงฐานะทางการเงิน</li> </ul> <p>๒.๓ งานพัฒนาและจัดเก็บรายได้</p> <ul style="list-style-type: none"> <li>- งานภาษีอากร ค่าธรรมเนียมและค่าเช่า</li> <li>- งานพัฒนารายได้</li> <li>- งานควบคุมกิจการค้าและค่าปรับ</li> <li>- งานทะเบียนและควบคุมแรงจูงใจรายได้</li> </ul> <p>๒.๔ งานทะเบียนทรัพย์สินและพัสดุ</p> <ul style="list-style-type: none"> <li>- งานทะเบียนทรัพย์สินและแผนที่ภาษี</li> <li>- งานพัสดุ</li> <li>- งานทะเบียนเบิกจ่ายวัสดุ ครุภัณฑ์</li> </ul>	<p><b>๒. กองคลัง</b>  <b>ผู้อำนวยการกองคลัง (นักบริหารงานการคลัง  อำนาจการระดับต้น)</b></p> <p>๒.๑ งานการเงิน</p> <ul style="list-style-type: none"> <li>- งานการเงิน</li> <li>- งานรับเงินและเบิกจ่ายเงิน</li> <li>- งานจัดทำฎีกาเบิกจ่ายเงิน</li> <li>- งานเก็บรักษาเงิน</li> </ul> <p>๒.๒ งานการบัญชี</p> <ul style="list-style-type: none"> <li>- งานการบัญชี</li> <li>- งานทะเบียนคุมเบิกจ่ายเงิน</li> <li>- งานงบการเงินและงบทดลอง</li> <li>- งานแสดงฐานะทางการเงิน</li> </ul> <p>๒.๓ งานพัฒนาและจัดเก็บรายได้</p> <ul style="list-style-type: none"> <li>- งานภาษีอากร ค่าธรรมเนียมและค่าเช่า</li> <li>- งานพัฒนารายได้</li> <li>- งานควบคุมกิจการค้าและค่าปรับ</li> <li>- งานทะเบียนและควบคุมแรงจูงใจรายได้</li> </ul> <p>๒.๔ งานทะเบียนทรัพย์สินและพัสดุ</p> <ul style="list-style-type: none"> <li>- งานทะเบียนทรัพย์สินและแผนที่ภาษี</li> <li>- งานพัสดุ</li> <li>- งานทะเบียนเบิกจ่ายวัสดุ ครุภัณฑ์</li> </ul>	
<p><b>๓. กองช่าง</b>  <b>ผู้อำนวยการกองช่าง (นักบริหารงานช่าง ๖)</b></p> <p>๓.๑ งานก่อสร้าง</p> <ul style="list-style-type: none"> <li>- งานก่อสร้างและบูรณะถนน</li> <li>- งานก่อสร้างสะพาน เขื่อนทดน้ำ</li> <li>- งานข้อมูลก่อสร้าง</li> </ul> <p>๓.๒ งานออกแบบและควบคุมอาคาร</p> <ul style="list-style-type: none"> <li>- งานประเมินราคา</li> <li>- งานควบคุมงานก่อสร้างอาคาร</li> <li>- งานออกแบบและบริการข้อมูล</li> </ul> <p>๓.๓ งานประสานสาธารณูปโภค</p> <ul style="list-style-type: none"> <li>- งานประสานกิจการประปา</li> <li>- งานวางผังพัฒนาเมือง</li> <li>- งานควบคุมทางผังเมือง</li> </ul>	<p><b>๓. กองช่าง</b>  <b>ผู้อำนวยการกองช่าง (นักบริหารงานช่าง  อำนาจการระดับต้น)</b></p> <p>๓.๑ งานก่อสร้าง</p> <ul style="list-style-type: none"> <li>- งานก่อสร้างและบูรณะถนน</li> <li>- งานก่อสร้างสะพาน เขื่อนทดน้ำ</li> <li>- งานข้อมูลก่อสร้าง</li> </ul> <p>๓.๒ งานออกแบบและควบคุมอาคาร</p> <ul style="list-style-type: none"> <li>- งานประเมินราคา</li> <li>- งานควบคุมงานก่อสร้างอาคาร</li> <li>- งานออกแบบและบริการข้อมูล</li> </ul> <p>๓.๓ งานประสานสาธารณูปโภค</p> <ul style="list-style-type: none"> <li>- งานประสานกิจการประปา</li> <li>- งานวางผังพัฒนาเมือง</li> <li>- งานควบคุมทางผังเมือง</li> </ul>	๑๐
<p><b>โครงสร้างตามแผนอัตรากำลังปัจจุบัน</b></p>	<p><b>โครงสร้างตามแผนอัตรากำลังใหม่</b></p>	<p><b>หมายเหตุ</b></p>

<p><b>๔. ส่วนการศึกษา ศาสนาและวัฒนธรรม</b>  <b>หัวหน้าส่วนการศึกษา ศาสนาและวัฒนธรรม</b></p> <p>๔.๑ งานการศึกษา</p> <ul style="list-style-type: none"> <li>- งานส่งเสริมกิจการโรงเรียน</li> <li>- งานศูนย์พัฒนาเด็กเล็ก</li> <li>- งานศึกษานอกระบบ</li> <li>- งานบริหารทั่วไป</li> </ul> <p>๔.๒ งานศาสนาและวัฒนธรรม</p> <ul style="list-style-type: none"> <li>- งานส่งเสริมศาสนา</li> <li>- งานประเพณี วัฒนธรรม</li> <li>- งานส่งเสริมศิลปวัฒนธรรมและภูมิปัญญาท้องถิ่น</li> </ul> <p>๔.๓ งานกีฬาและนันทนาการ</p> <ul style="list-style-type: none"> <li>- งานส่งเสริมกีฬา</li> <li>- งานส่งเสริมนันทนาการ</li> <li>- งานศูนย์เยาวชน</li> </ul>	<p><b>๔. กองการศึกษา ศาสนาและวัฒนธรรม</b>  <b>ผู้อำนวยการกองการศึกษา ศาสนาและวัฒนธรรม</b>  <b>(นักบริหารงานการศึกษา อำนวยการระดับต้น)</b></p> <p>๔.๑ งานการศึกษา</p> <ul style="list-style-type: none"> <li>- งานส่งเสริมกิจการโรงเรียน</li> <li>- งานศูนย์พัฒนาเด็กเล็ก</li> <li>- งานศึกษานอกระบบ</li> <li>- งานบริหารทั่วไป</li> </ul> <p>๔.๒ งานศาสนาและวัฒนธรรม</p> <ul style="list-style-type: none"> <li>- งานส่งเสริมศาสนา</li> <li>- งานประเพณี วัฒนธรรม</li> <li>- งานส่งเสริมศิลปวัฒนธรรมและภูมิปัญญาท้องถิ่น</li> </ul> <p>๔.๓ งานกีฬาและนันทนาการ</p> <ul style="list-style-type: none"> <li>- งานส่งเสริมกีฬา</li> <li>- งานส่งเสริมนันทนาการ</li> <li>- งานศูนย์เยาวชน</li> </ul>	
<p><b>๕. ส่วนสวัสดิการสังคม</b>  <b>หัวหน้าส่วนสวัสดิการสังคม (นักบริหารงานสวัสดิการสังคม ๖)</b></p> <p>๕.๑ งานสวัสดิการ และพัฒนาชุมชน</p> <ul style="list-style-type: none"> <li>- งานสวัสดิการสังคม</li> <li>- งานจัดระเบียบชุมชน</li> <li>- งานพัฒนาชุมชน</li> <li>- งานกิจกรรมเด็กและเยาวชน</li> <li>- งานสุสานและฌาปนสถาน</li> <li>- งานกีฬาและนันทนาการ</li> <li>- งานสวนสาธารณะ</li> <li>- งานส่งเสริมประเพณี ศิลปวัฒนธรรม</li> </ul> <p>๕.๒ งานสังคมสงเคราะห์</p> <ul style="list-style-type: none"> <li>- งานสังคมสงเคราะห์</li> <li>- งานสงเคราะห์เด็กและสตรี คนชรา คนพิการ และผู้ป่วยเอดส์</li> <li>- งานเบี้ยยังชีพผู้สูงอายุ คนพิการและผู้ป่วยโรคเอดส์</li> </ul> <p>๕.๓ งานส่งเสริมอาชีพและพัฒนาสตรี</p> <ul style="list-style-type: none"> <li>- งานส่งเสริมอาชีพและข้อมูลแรงงาน</li> <li>- งานพัฒนาสตรีและเยาวชน</li> <li>- งานสนับสนุนกิจกรรมของเด็กและสตรี</li> </ul>	<p><b>๕. กองสวัสดิการสังคม</b>  <b>ผู้อำนวยการกองสวัสดิการสังคม (นักบริหารงานสวัสดิการสังคม อำนวยการระดับต้น)</b></p> <p>๕.๑ งานสวัสดิการ และพัฒนาชุมชน</p> <ul style="list-style-type: none"> <li>- งานสวัสดิการสังคม</li> <li>- งานจัดระเบียบชุมชน</li> <li>- งานพัฒนาชุมชน</li> <li>- งานกิจกรรมเด็กและเยาวชน</li> <li>- งานสุสานและฌาปนสถาน</li> <li>- งานกีฬาและนันทนาการ</li> <li>- งานสวนสาธารณะ</li> <li>- งานส่งเสริมประเพณี ศิลปวัฒนธรรม</li> </ul> <p>๕.๒ งานสังคมสงเคราะห์</p> <ul style="list-style-type: none"> <li>- งานสังคมสงเคราะห์</li> <li>- งานสงเคราะห์เด็กและสตรี คนชรา คนพิการ และผู้ป่วยเอดส์</li> <li>- งานเบี้ยยังชีพผู้สูงอายุ คนพิการและผู้ป่วยโรคเอดส์</li> </ul> <p>๕.๓ งานส่งเสริมอาชีพและพัฒนาสตรี</p> <ul style="list-style-type: none"> <li>- งานส่งเสริมอาชีพและข้อมูลแรงงาน</li> <li>- งานพัฒนาสตรีและเยาวชน</li> <li>- งานสนับสนุนกิจกรรมของเด็กและสตรี</li> </ul>	

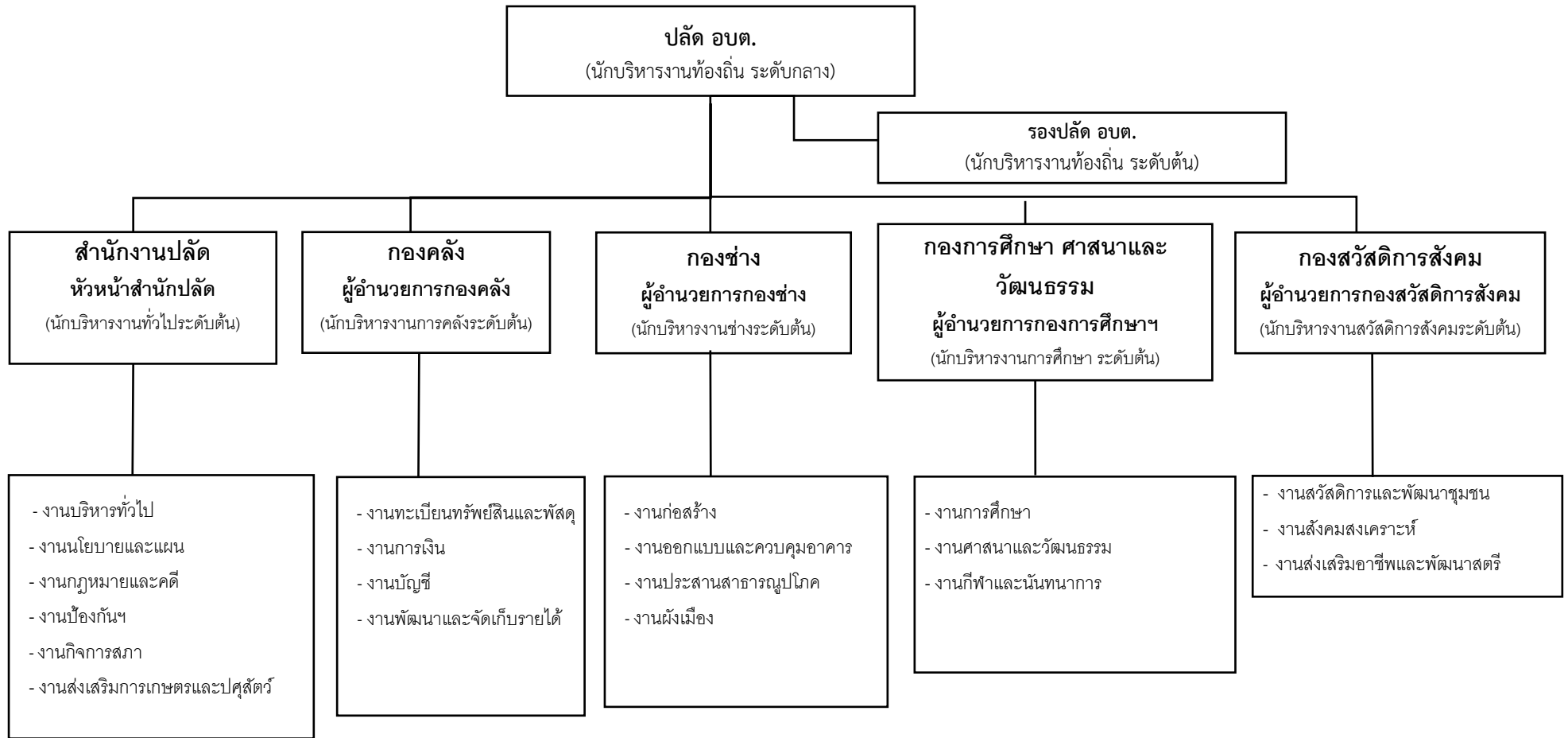

# โครงสร้างสำนักงานปลัด

หัวหน้าสำนักงานปลัด  
(บริหารงานทั่วไประดับต้น)

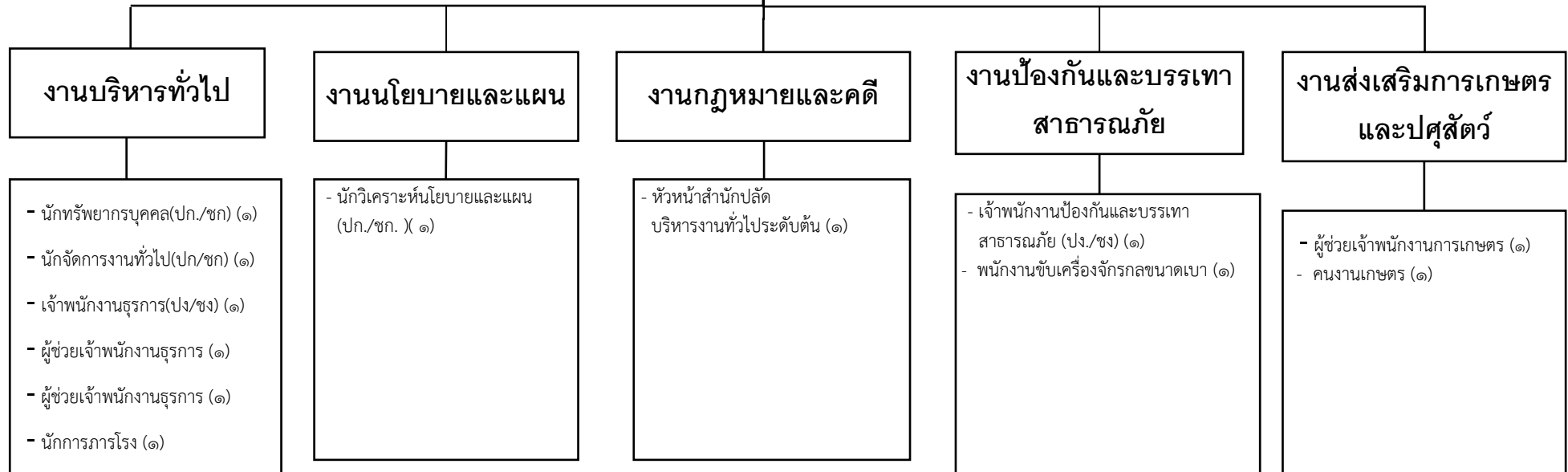

# โครงสร้างกองคลัง

## ผู้อำนวยการกองคลัง

(นักบริหารงานการคลัง ระดับต้น)

### งานทะเบียนทรัพย์สินและพัสดุ

- นักวิชาการพัสดุ (ปก./ชก.) (๑)
- ผู้ช่วยเจ้าหน้าที่งานพัสดุ (๑)

### งานการเงินและบัญชี

- นักวิชาการการเงินและบัญชี (ปก./ชก.) (๑)
- เจ้าหน้าที่งานการเงินและบัญชี (ปง.ชง. (๑)
- ผู้ช่วยเจ้าหน้าที่การเงินและบัญชี (๑)

### งานพัฒนาและจัดเก็บรายได้

- นักวิชาการจัดเก็บรายได้ (ปก./ชก.)(๑)
- ผู้ช่วยเจ้าหน้าที่จัดเก็บรายได้ (๑)

โครงสร้างกองช่าง

ผู้อำนวยการกองช่าง  
(นักบริหารงานช่างระดับต้น) (๑)

งานก่อสร้าง

- นายช่างโยธา (ปง./ชง.) (๑)

งานออกแบบและควบคุม  
อาคาร

- นายช่างโยธา (ปง./ชง.)

งานประสานสาธารณูปโภค

- นายช่างโยธา (ปง./ชง.)  
- ผู้ช่วยนายช่างไฟฟ้า (๑)

งานผังเมือง

- นายช่างโยธา (ปง./ชง.)

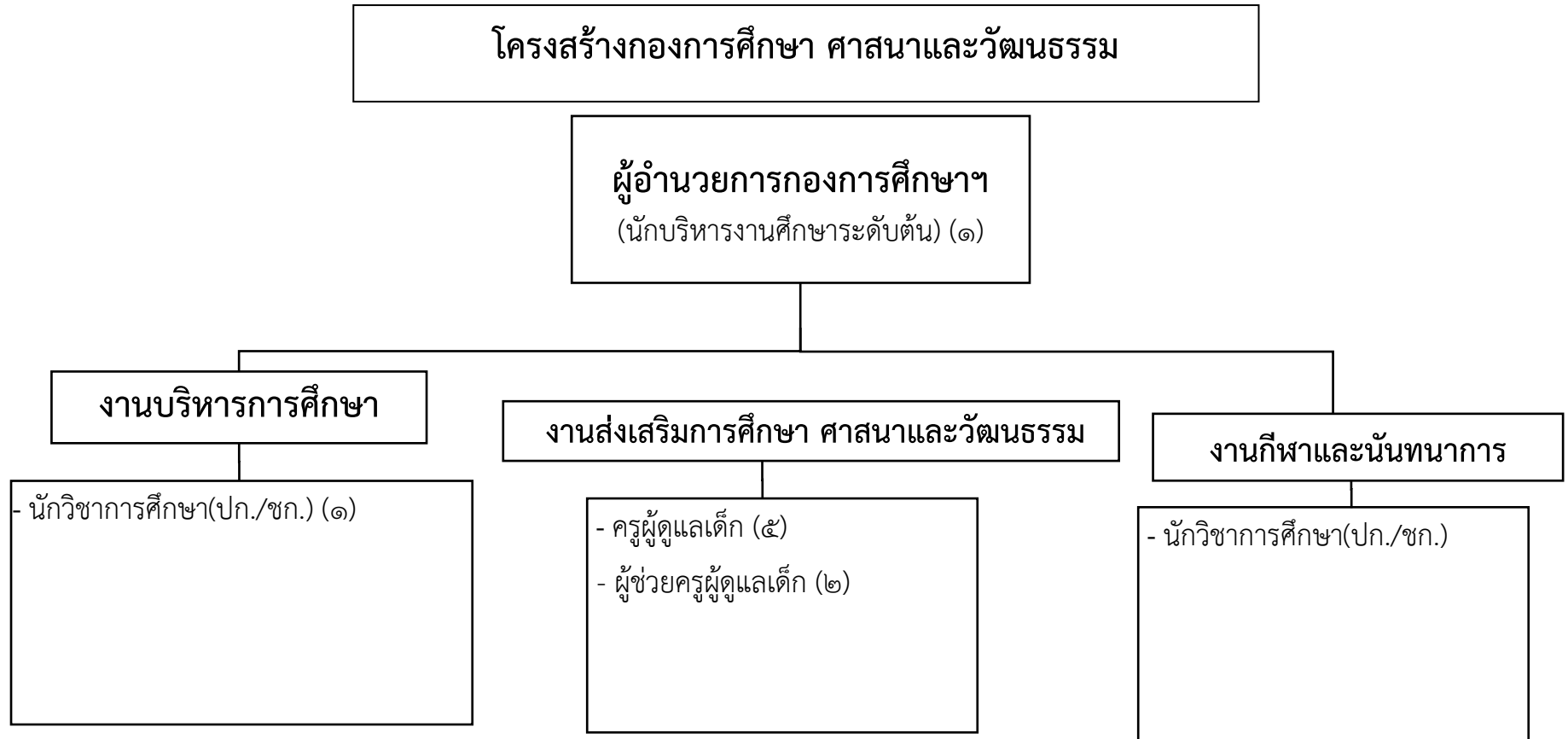

# โครงสร้างกองสวัสดิการสังคม

ผู้อำนวยการกองสวัสดิการสังคม  
(นักบริหารงานสวัสดิการสังคมระดับต้น)  
(๑)

งานสวัสดิการและพัฒนาชุมชน

- นักพัฒนาชุมชน (ปก./ชก.) (๑)

งานสังคมสงเคราะห์

- นักพัฒนาชุมชน (ปก./ชก.)

งานส่งเสริมอาชีพและพัฒนาสตรี

- นักพัฒนาชุมชน (ปก./ชก.)

## ๑๑. แนวทางการพัฒนาพนักงานส่วนตำบลแดงใหญ่

พนักงานส่วนตำบลองค์การบริหารส่วนตำบลแดงใหญ่ จะพึงปฏิบัติหน้าที่ด้วยความซื่อสัตย์สุจริตอย่างเต็มกำลังความสามารถ ด้วยความรอบคอบ รวดเร็ว ขยันหมั่นเพียร โดยคำนึงถึงประโยชน์ของราชการและให้บริการประชาชนอย่างเสมอภาค

องค์การบริหารส่วนตำบลแดงใหญ่ จะกำหนดแนวทางพัฒนาพนักงานส่วนตำบลโดยการจัดทำแผนแม่บทการพัฒนาพนักงานส่วนตำบล เพื่อเพิ่มพูนความรู้ ทักษะ ทักษะคนดี มีคุณธรรมและจริยธรรม อันจะทำให้การปฏิบัติหน้าที่ของพนักงานส่วนตำบลเป็นไปอย่างมีประสิทธิภาพ โดยให้พนักงานส่วนตำบลทุกคน ทุกตำแหน่งได้มีโอกาสที่จะได้รับการพัฒนาภายในช่วงระยะเวลาตามแผนอัตรากำลัง ๓ ปี ทั้งนี้ วิธีการพัฒนาอาจใช้วิธีการใดวิธีการหนึ่งหรือหลายวิธีก็ได้ เช่น การปฐมนิเทศการฝึกอบรม การศึกษาหรือดูงาน การประชุมเชิงปฏิบัติการ ประกอบในการพัฒนาพนักงานส่วนตำบล เพื่อให้งานเป็นไปอย่างมีประสิทธิภาพและประสิทธิผลบังเกิดผลดีต่อประชาชนและท้องถิ่นต่อไป

## ๑๒. ประกาศคุณธรรมจริยธรรมของพนักงานส่วนตำบลแดงใหญ่

องค์การบริหารส่วนตำบลแดงใหญ่ ได้ประกาศคุณธรรมจริยธรรมของพนักงานส่วนตำบลและลูกจ้าง ดังนี้

๑. พนักงานส่วนตำบลแดงใหญ่ จะพึงปฏิบัติหน้าที่ด้วยความซื่อสัตย์สุจริตและเที่ยงธรรม
๒. พนักงานส่วนตำบลแดงใหญ่ จะพึงปฏิบัติหน้าที่ราชการด้วยความอุตสาหะ เอาใจใส่ ระมัดระวังรักษาประโยชน์ของทางราชการอย่างเต็มความสามารถ
๓. พนักงานส่วนตำบลแดงใหญ่ จะพึงปฏิบัติตนต่อผู้ร่วมงานด้วยความสุภาพเรียบร้อย รักษาความสามัคคีและไม่กระทำการอย่างใดที่เป็นการกั่นแก้งกัน
๔. พนักงานส่วนตำบลแดงใหญ่ จะพึงต้อนรับให้ความสะดวกให้ความเป็นธรรม และให้การสงเคราะห์แก่ประชาชนผู้มาติดต่อราชการเกี่ยวกับหน้าที่ของตนโดยไม่ชักช้า และด้วยความสุภาพเรียบร้อย ไม่ดูหมิ่น เหยียดหยาม กดขี่หรือข่มเหงประชาชนผู้มาติดต่อราชการ

## ขั้นตอนการปฏิบัติงานตามภารกิจหลัก

คู่มือสำหรับประชาชน : การขอรับการสงเคราะห์ผู้ป่วยเอดส์

หน่วยงานที่รับผิดชอบ : องค์การบริหารส่วนตำบลแดงใหญ่ อำเภอบ้านใหม่ไชยพจน์ จังหวัดบุรีรัมย์

กระทรวง : กระทรวงมหาดไทย

ชื่อกระบวนการ : การขอรับการสงเคราะห์ผู้ป่วยเอดส์

หน่วยงานเจ้าของกระบวนการ : สำนักส่งเสริมการพัฒนาเศรษฐกิจสังคมและการมีส่วนร่วม

ประเภทของงานบริการ : กระบวนการบริการที่เบ็ดเสร็จในหน่วยเดียว

หมวดหมู่ของงานบริการ : รับแจ้ง

กฎหมายที่ให้อำนาจการอนุญาต หรือที่เกี่ยวข้อง :

- ระเบียบกระทรวงมหาดไทยว่าด้วยการจ่ายเงินสงเคราะห์เพื่อการยังชีพขององค์การปกครองส่วนท้องถิ่นพ.ศ. ๒๕๔๘

ระดับผลกระทบ : บริการทั่วไป

พื้นที่ให้บริการ : ท้องถิ่น

กฎหมายข้อบังคับ/ข้อตกลงที่กำหนดระยะเวลา -

ระยะเวลาที่กำหนดตามกฎหมาย / ข้อกำหนด ฯลฯ    ๐    วัน

ข้อมูลสถิติ

จำนวนเฉลี่ยต่อเดือน    ๐

จำนวนคำขอที่มากที่สุด    ๐

จำนวนคำขอที่น้อยที่สุด    ๐

ชื่ออ้างอิงของคู่มือประชาชน [สำเนาคู่มือประชาชน] การขอรับการสงเคราะห์ผู้ป่วยเอดส์ ๒๒/๐๕/๒๕๕๘

๑๖:๔๗

ช่องทางการให้บริการ

- สถานที่ให้บริการที่ท่าองค์การบริหารส่วนตำบลแดงใหญ่ หมู่ ๕ อำเภอบ้านใหม่ไชยพจน์ จังหวัดบุรีรัมย์  
ระยะเวลาเปิดให้บริการ เปิดให้บริการวันจันทร์ถึงวันศุกร์ (ยกเว้นวันหยุดที่ทางราชการกำหนด) ตั้งแต่เวลา ๐๘:๓๐ - ๑๖:๓๐ น. (มีพักเที่ยง) ติดต่อด้วยตนเอง ณ หน่วยงาน  
หมายเหตุ (ระยะเวลาเปิดให้บริการ ๑ - ๓๐ พฤศจิกายนของทุกปี)

หลักเกณฑ์ วิธีการ เงื่อนไข(ถ้ามี) ในการยื่นคำขอ และในการพิจารณาอนุญาต

ระเบียบกระทรวงมหาดไทยว่าด้วยการจ่ายเงินสงเคราะห์เพื่อการยังชีพขององค์การปกครองส่วนท้องถิ่นพ.ศ. ๒๕๖๕ กำหนดให้ผู้ป่วยเอดส์ที่มีคุณสมบัติครบถ้วนตามระเบียบฯและมีความประสงค์จะขอรับการสงเคราะห์ที่ยื่น

คำขอต่อผู้บริหารท้องถิ่นที่ตนมีผู้ล้าเนาอยู่กรณีไม่สามารถเดินทางมายื่นคำขอรับการสงเคราะห์ด้วยตนเองได้จะมอบอำนาจให้ผู้อุปการะมาดำเนินการก็ได้

#### หลักเกณฑ์

ผู้มีสิทธิจะได้รับเงินสงเคราะห์ต้องเป็นผู้มีคุณสมบัติและไม่มีลักษณะต้องห้ามดังต่อไปนี้

๑) เป็นผู้ป่วยเอดส์ที่แพทย์ได้รับรองและทำการวินิจฉัยแล้ว

๒) มีภูมิลำเนาอยู่ในเขตพื้นที่องค์กรปกครองส่วนท้องถิ่น

๓) มีรายได้ไม่เพียงพอแก่การยังชีพหรือถูกทอดทิ้งหรือขาดผู้อุปการะเลี้ยงดูหรือไม่สามารถประกอบอาชีพเลี้ยงตนเองได้ในการขอรับการสงเคราะห์ผู้ป่วยเอดส์ผู้ที่มีความเดือดร้อนกว่าหรือผู้ที่มีปัญหาซับซ้อนหรือผู้ที่อยู่อาศัยอยู่ในพื้นที่ห่างไกลทุรกันดารยากต่อการเข้าถึงบริการของรัฐเป็นผู้ได้รับการพิจารณาก่อน

#### วิธีการ

๑) ผู้ป่วยเอดส์ยื่นคำขอตามแบบพร้อมเอกสารหลักฐานต่อองค์กรปกครองส่วนท้องถิ่นณที่ทำการองค์กรปกครองส่วนท้องถิ่นด้วยตนเองหรือมอบอำนาจให้ผู้อุปการะมาดำเนินการก็ได้

๒) ผู้ป่วยเอดส์รับการตรวจสภาพความเป็นอยู่คุณสมบัติว่าสมควรได้รับการสงเคราะห์หรือไม่โดยพิจารณาจากความเดือดร้อนเป็นผู้ที่มีปัญหาซับซ้อนหรือเป็นผู้ที่อยู่อาศัยอยู่ในพื้นที่ห่างไกลทุรกันดารยากต่อการเข้าถึงบริการของรัฐ

๓) กรณีผู้ป่วยเอดส์ที่ได้รับเบี้ยยังชีพย้ายที่อยู่ถือว่าขาดคุณสมบัติตามนัยแห่งระเบียบต้องไปยื่นความประสงค์ต่อองค์กรปกครองส่วนท้องถิ่นแห่งใหม่ที่ตนย้ายไปเพื่อพิจารณาใหม่

#### ขั้นตอน ระยะเวลา และส่วนงานที่รับผิดชอบ

ที่	ประเภทขั้นตอน	รายละเอียดของขั้นตอนการบริการ	ระยะเวลาให้บริการ	ส่วนงาน / หน่วยงานที่รับผิดชอบ	หมายเหตุ
๑)	การตรวจสอบเอกสาร	ผู้ที่ประสงค์จะขอรับการสงเคราะห์หรือผู้รับมอบอำนาจยื่นคำขอพร้อมเอกสารหลักฐานและเจ้าหน้าที่ตรวจสอบคำร้อง ขอลงทะเบียนและเอกสารหลักฐานประกอบ	๔๕ นาที	ส่วนสวัสดิการสังคม องค์การบริหารส่วนตำบลแดงใหญ่	
๒)	การพิจารณา	ออกใบนัดหมายตรวจสภาพความเป็นอยู่และคุณสมบัติ	๑๕ นาที	ส่วนสวัสดิการสังคม องค์การบริหารส่วนตำบลแดงใหญ่	
๓)	การพิจารณา	ตรวจสภาพความเป็นอยู่และคุณสมบัติของผู้ที่ประสงค์รับการสงเคราะห์	๓ วัน	ส่วนสวัสดิการสังคม องค์การบริหารส่วนตำบลแดงใหญ่	ระยะเวลา : ไม่เกิน ๓ วันนับจากได้รับคำขอ
๔)	การพิจารณา	จัดทำทะเบียนประวัติพร้อมเอกสารหลักฐานประกอบความเห็นเพื่อเสนอผู้บริหารพิจารณา	๒ วัน	ส่วนสวัสดิการสังคม องค์การบริหารส่วนตำบลแดงใหญ่	ระยะเวลา : ไม่เกิน ๒ วันนับจากการออกตรวจสภาพความเป็นอยู่

ที่	ประเภทขั้นตอน	รายละเอียดของขั้นตอนการบริการ	ระยะเวลาให้บริการ	ส่วนงาน / หน่วยงานที่รับผิดชอบ	หมายเหตุ
๕)	การพิจารณา	พิจารณาอนุมัติ	๗ วัน	นายกองค์การบริหารส่วนตำบลแดงใหญ่	ระยะเวลา : ไม่เกิน ๗ วันนับแต่วันที่ยื่นคำขอ

ระยะเวลาดำเนินการรวม ๑๓ วัน

งานบริการนี้ผ่านการดำเนินการลดขั้นตอน และระยะเวลาปฏิบัติราชการมาแล้ว  
ยังไม่ผ่านการดำเนินการลดขั้นตอน

รายการเอกสารหลักฐานประกอบการยื่นคำขอ

เอกสารยืนยันตัวตนที่ออกโดยหน่วยงานภาครัฐ

ที่	รายการเอกสารยืนยันตัวตน	หน่วยงานภาครัฐผู้ออกเอกสาร	จำนวนเอกสารฉบับจริง	จำนวนเอกสารสำเนา	หน่วยนับเอกสาร	หมายเหตุ
๑)	บัตรประจำตัวประชาชนหรือบัตรอื่นที่ออกให้โดยหน่วยงานของรัฐที่มีรูปถ่ายพร้อมสำเนา	-	๑	๑	ชุด	-
๒)	ทะเบียนบ้านพร้อมสำเนา	-	๑	๑	ชุด	-
๓)	สมุดบัญชีเงินฝากธนาคารพร้อมสำเนา (กรณีผู้ขอรับเงินเบี้ยยังชีพผู้ประสงค์ขอรับเงินเบี้ยยังชีพผู้สูงอายุประสงค์ขอรับเงินเบี้ยยังชีพผู้สูงอายุผ่านธนาคาร)	-	๑	๑	ชุด	-
๔)	หนังสือมอบอำนาจ (กรณีมอบอำนาจให้ดำเนินการแทน)	-	๑	๐	ฉบับ	-
๕)	บัตรประจำตัวประชาชนหรือ	-	๑	๑	ชุด	-

ที่	รายการเอกสาร ยืนยันตัวตน	หน่วยงานภาครัฐผู้ ออกเอกสาร	จำนวนเอกสาร ฉบับจริง	จำนวนเอกสาร สำเนา	หน่วยนับ เอกสาร	หมายเหตุ
	บัตรอื่นที่ออกให้ โดยหน่วยงาน ของรัฐที่มีรูปถ่าย พร้อมสำเนาของ ผู้รับมอบอำนาจ (กรณีมอบอำนาจ ให้ดำเนินการ แทน)					
๖)	สมุดบัญชีเงินฝาก ธนาคารพร้อม สำเนาของผู้รับ มอบอำนาจ (กรณีที่ผู้ขอรับ เงินเบี้ยยังชีพผู้ ประสงค์ขอรับเงิน เบี้ยยังชีพผู้สูงอายุ ประสงค์ขอรับเงิน เบี้ยยังชีพผู้สูงอายุ ผ่านธนาคารของ ผู้รับมอบอำนาจ)	-	๑	๑	ชุด	-

#### ค่าธรรมเนียม

*ไม่มีข้อมูลค่าธรรมเนียม*

#### ช่องทางการร้องเรียน

- ๑) ช่องทางการร้องเรียน องค์การบริหารส่วนตำบลแดงใหญ่ อำเภอบ้านใหม่ไชยพจน์ จังหวัดบุรีรัมย์  
หมายเหตุ -
- ๒) ช่องทางการร้องเรียน โทรศัพท์ : ๐๔๔๖๖๖๓๓๒  
หมายเหตุ -
- ๓) ช่องทางการร้องเรียนเว็บไซต์ : [www.dangyai.go.th](http://www.dangyai.go.th)  
หมายเหตุ -

คู่มือสำหรับประชาชน : การลงทะเบียนและยื่นคำขอรับเงินเบี้ยความพิการ

หน่วยงานที่รับผิดชอบ : องค์การบริหารส่วนตำบลแดงใหญ่ อำเภอบ้านใหม่ไชยพจน์ จังหวัดบุรีรัมย์

กระทรวง : กระทรวงมหาดไทย

---

ชื่อกระบวนการ : การลงทะเบียนและยื่นคำขอรับเงินเบี้ยความพิการ

หน่วยงานเจ้าของกระบวนการ : สำนักส่งเสริมการพัฒนาเศรษฐกิจสังคมและการมีส่วนร่วม

ประเภทของงานบริการ : กระบวนการบริการที่เบ็ดเสร็จในหน่วยเดียว

หมวดหมู่ของงานบริการ : ขึ้นทะเบียน

กฎหมายที่ให้อำนาจการอนุญาต หรือที่เกี่ยวข้อง :

- ๑) ระเบียบกระทรวงมหาดไทยว่าด้วยหลักเกณฑ์การจ่ายเงินเบี้ยความพิการให้คนพิการขององค์กรปกครองส่วนท้องถิ่น พ.ศ. ๒๕๕๓

ระดับผลกระทบ : บริการทั่วไป

พื้นที่ให้บริการ : ท้องถิ่น

กฎหมายข้อบังคับ/ข้อตกลงที่กำหนดระยะเวลา -

ระยะเวลาที่กำหนดตามกฎหมาย / ข้อกำหนด ฯลฯ    ๐    นาที

ข้อมูลสถิติ

- จำนวนเฉลี่ยต่อเดือน    ๐
- จำนวนคำขอที่มากที่สุด    ๐
- จำนวนคำขอที่น้อยที่สุด    ๐

ชื่ออ้างอิงของคู่มือประชาชน [สำเนาคู่มือประชาชน] การลงทะเบียนและยื่นคำขอรับเงินเบี้ยความพิการ

๒๒/๐๕/๒๕๕๘ ๑๑:๓๘

ช่องทางการให้บริการ

- ๑) **สถานที่ให้บริการ** ที่ทำการองค์การบริหารส่วนตำบลแดงใหญ่ อำเภอบ้านใหม่ไชยพจน์ จังหวัดบุรีรัมย์  
**ระยะเวลาเปิดให้บริการ** เปิดให้บริการวันจันทร์ถึงวันศุกร์ (ยกเว้นวันหยุดที่ทางราชการกำหนด) ตั้งแต่เวลา ๐๘:๓๐ - ๑๖:๓๐ น. (มีพักเที่ยง) ติดต่อด้วยตนเอง ณ หน่วยงาน  
**หมายเหตุ** (ระยะเวลาเปิดให้บริการ มกราคม - ธันวาคม)

**หลักเกณฑ์ วิธีการ เงื่อนไข(ถ้ามี) ในการยื่นคำขอ และในการพิจารณาอนุญาต**

ระเบียบกระทรวงมหาดไทยว่าด้วยหลักเกณฑ์การจ่ายเงินเบี้ยความพิการให้คนพิการขององค์กรปกครองส่วนท้องถิ่น พ.ศ.๒๕๖๒ กำหนดให้ภายในเดือนพฤศจิกายนของทุกปีให้คนพิการลงทะเบียนและยื่นคำขอรับเงินเบี้ยความพิการ ในปีงบประมาณถัดไปคนที่ทำการร้องขอองค์กรปกครองส่วนท้องถิ่นที่ตนมีภูมิลำเนาหรือสถานที่ที่องค์กรปกครองส่วนท้องถิ่นกำหนด

หลักเกณฑ์

ผู้มีสิทธิจะได้รับเงินเบี้ยความพิการต้องเป็นผู้มีคุณสมบัติและไม่มีลักษณะต้องห้ามดังต่อไปนี้

- ๑) มีสัญชาติไทย
- ๒) มีภูมิลำเนาอยู่ในเขตองค์กรปกครองส่วนท้องถิ่นตามทะเบียนบ้าน

๓) มีบัตรประจำตัวคนพิการตามกฎหมายว่าด้วยการส่งเสริมการคุณภาพชีวิตคนพิการ

๔) ไม่เป็นบุคคลซึ่งอยู่ในความอุปการะของสถานสงเคราะห์ของรัฐ

ในการยื่นคำขอลงทะเบียนรับเงินเบี้ยความพิการคนพิการหรือผู้ดูแลคนพิการจะต้องแสดงความประสงค์ขอรับเงินเบี้ยความพิการโดยรับเงินสดด้วยตนเองหรือโอนเงินเข้าบัญชีเงินฝากธนาคารในนามคนพิการหรือผู้ดูแลคนพิการผู้แทนโดยชอบธรรมผู้พิทักษ์ผู้อนุบาลแล้วแต่กรณี

ในกรณีที่คนพิการเป็นผู้เยาว์ซึ่งมีผู้แทนโดยชอบคนเสมือนไร้ความสามารถหรือคนไร้ความสามารถให้ผู้แทนโดยชอบธรรมผู้พิทักษ์หรือผู้อนุบาลแล้วแต่กรณียื่นคำขอแทนโดยแสดงหลักฐานการเป็นผู้แทนดังกล่าว

#### วิธีการ

๑) คนพิการที่จะมีสิทธิรับเงินเบี้ยความพิการในปีงบประมาณถัดไปให้คนพิการหรือผู้ดูแลคนพิการผู้แทนโดยชอบธรรมผู้พิทักษ์ผู้อนุบาลแล้วแต่กรณียื่นคำขอตามแบบพร้อมเอกสารหลักฐานต่อองค์กรปกครองส่วนท้องถิ่น ณ สถานที่และภายในระยะเวลาที่องค์กรปกครองส่วนท้องถิ่นประกาศกำหนด

๒) กรณีคนพิการที่ได้รับเงินเบี้ยความพิการจากองค์กรปกครองส่วนท้องถิ่นในปีงบประมาณที่ผ่านมาให้ถือว่าเป็นผู้ได้ลงทะเบียนและยื่นคำขอรับเบี้ยความพิการตามระเบียบนี้แล้ว

๓) กรณีคนพิการที่มีสิทธิได้รับเบี้ยความพิการได้ย้ายที่อยู่และยังประสงค์ประสงค์จะรับเงินเบี้ยความพิการต้องไปแจ้งต่อองค์กรปกครองส่วนท้องถิ่นแห่งใหม่ที่ตนย้ายไป

#### ขั้นตอน ระยะเวลา และส่วนงานที่รับผิดชอบ

ที่	ประเภทขั้นตอน	รายละเอียดของขั้นตอนการบริการ	ระยะเวลาให้บริการ	ส่วนงาน / หน่วยงานที่รับผิดชอบ	หมายเหตุ
๑)	การตรวจสอบเอกสาร	ผู้ที่ประสงค์จะขอรับเบี้ยความพิการในปีงบประมาณถัดไปหรือผู้รับมอบอำนาจยื่นคำขอพร้อมเอกสารหลักฐานและเจ้าหน้าที่ตรวจสอบคำร้องขอลงทะเบียนและเอกสารหลักฐานประกอบ	๒๐ นาที	ส่วนสวัสดิการสังคม องค์การบริหารส่วน ตำบลแดงใหญ่	
๒)	การพิจารณา	ออกใบรับลงทะเบียนตามแบบยื่นคำขอลงทะเบียนให้ผู้ลงทะเบียน	๑๐ นาที	ส่วนสวัสดิการสังคม องค์การบริหารส่วน ตำบลแดงใหญ่	

ระยะเวลาดำเนินการรวม ๓๐ นาที

งานบริการนี้ผ่านการดำเนินการลดขั้นตอน และระยะเวลาปฏิบัติราชการมาแล้ว  
ยังไม่ผ่านการดำเนินการลดขั้นตอน

#### รายการเอกสารหลักฐานประกอบการยื่นคำขอ

##### เอกสารยืนยันตัวตนที่ออกโดยหน่วยงานภาครัฐ

ที่	รายการเอกสารยืนยันตัวตน	หน่วยงานภาครัฐผู้ ออกเอกสาร	จำนวนเอกสาร ฉบับจริง	จำนวนเอกสาร สำเนา	หน่วยนับ เอกสาร	หมายเหตุ
-----	-------------------------	--------------------------------	-------------------------	----------------------	--------------------	----------

ที่	รายการเอกสารยืนยันตัวตน	หน่วยงานภาครัฐผู้ ออกเอกสาร	จำนวนเอกสาร ฉบับจริง	จำนวนเอกสาร สำเนา	หน่วยนับ เอกสาร	หมายเหตุ
๑)	บัตรประจำตัวคนพิการ ตามกฎหมายว่าด้วย การส่งเสริมการ คุณภาพชีวิตคนพิการ พร้อมสำเนา	-	๑	๑	ชุด	-
๒)	ทะเบียนบ้านพร้อม สำเนา	-	๑	๑	ชุด	-
๓)	สมุดบัญชีเงินฝาก ธนาคารพร้อมสำเนา (กรณีที่ผู้ขอรับเงินเบี้ย ความพิการประสงค์ ขอรับเงินเบี้ยยังชีพ ผู้สูงอายุผ่านธนาคาร)	-	๑	๑	ชุด	-
๔)	บัตรประจำตัว ประชาชนหรือบัตรอื่น ที่ออกโดยหน่วยงาน ของรัฐที่มีรูปถ่ายพร้อม สำเนาของผู้ดูแลคน พิการผู้แทนโดยชอบ ธรรมผู้พิทักษ์ผู้นุบาล แล้วแต่กรณี (กรณียื่น คำขอแทน)	-	๑	๑	ชุด	-
๕)	สมุดบัญชีเงินฝาก ธนาคารพร้อมสำเนา ของผู้ดูแลคนพิการ ผู้แทนโดยชอบธรรมผู้ พิทักษ์ผู้นุบาลแล้วแต่ กรณี (กรณีที่คนพิการ เป็นผู้เยาว์ซึ่งมีผู้แทน โดยชอบคนเสมือนไร้ ความสามารถหรือคน ไร้ความสามารถให้ ผู้แทนโดยชอบธรรม ผู้พิทักษ์หรือผู้นุบาล แล้วแต่กรณีการยื่นคำ ขอแทนต้องแสดง หลักฐานการเป็นผู้แทน ดังกล่าว)	-	๑	๑	ชุด	-

## ค่าธรรมเนียม

ไม่มีข้อมูลค่าธรรมเนียม

## ช่องทางการร้องเรียน

- ๑) ช่องทางการร้องเรียน องค์การบริหารส่วนตำบลแดงใหญ่ อำเภอบ้านใหม่ไชยพจน์ จังหวัดบุรีรัมย์  
หมายเหตุ -
- ๒) ช่องทางการร้องเรียน โทรศัพท์ : ๐๔๔๖๖๖๓๗๒  
หมายเหตุ -
- ๓) ช่องทางการร้องเรียนเว็บไซต์ : [www.dangyai.go.th](http://www.dangyai.go.th)  
หมายเหตุ -

คู่มือสำหรับประชาชน : การลงทะเบียนและยื่นคำขอรับเงินเบี้ยยังชีพผู้สูงอายุ

หน่วยงานที่รับผิดชอบ : องค์การบริหารส่วนตำบลแดงใหญ่ อำเภอบ้านใหม่ไชยพจน์ จังหวัดบุรีรัมย์

กระทรวง : กระทรวงมหาดไทย

---

ชื่อกระบวนการ : การลงทะเบียนและยื่นคำขอรับเงินเบี้ยยังชีพผู้สูงอายุ

หน่วยงานเจ้าของกระบวนการ : สำนักส่งเสริมการพัฒนาเศรษฐกิจสังคมและการมีส่วนร่วม

ประเภทของงานบริการ : กระบวนการบริการที่เบ็ดเสร็จในหน่วยเดียว

หมวดหมู่ของงานบริการ : ขึ้นทะเบียน

กฎหมายที่ให้อำนาจการอนุญาต หรือที่เกี่ยวข้อง :

- ๑) ระเบียบกระทรวงมหาดไทยว่าด้วยหลักเกณฑ์การจ่ายเงินเบี้ยยังชีพผู้สูงอายุขององค์กรปกครองส่วนท้องถิ่นพ.ศ. ๒๕๖๕

ระดับผลกระทบ: บริการทั่วไป

พื้นที่ให้บริการ : ท้องถิ่น

กฎหมายข้อบังคับ/ข้อตกลงที่กำหนดระยะเวลา -

ระยะเวลาที่กำหนดตามกฎหมาย / ข้อกำหนด ฯลฯ    ๐    วัน

## ข้อมูลสถิติ

จำนวนเฉลี่ยต่อเดือน

จำนวนคำขอที่มากที่สุด

จำนวนคำขอที่น้อยที่สุด

## ชื่ออ้างอิงของคู่มือประชาชน [สำเนาคู่มือประชาชน] การลงทะเบียนและยื่นคำขอรับเงินเบี้ยยังชีพผู้สูงอายุ

๒๒/๐๕/๒๕๕๘ ๑๕:๕๒

### ช่องทางการให้บริการ

- ๑) **สถานที่ให้บริการ** ที่ทำการองค์การบริหารส่วนตำบลแดงใหญ่ อำเภอบ้านใหม่ไชยพจน์ จังหวัดบุรีรัมย์  
**ระยะเวลาเปิดให้บริการ** เปิดให้บริการวันจันทร์ถึงวันศุกร์ (ยกเว้นวันหยุดที่ทางราชการกำหนด) ตั้งแต่เวลา ๐๘:๓๐ - ๑๖:๓๐ น. (มีพักเที่ยง) ติดต่อด้วยตนเอง ณ หน่วยงาน  
**หมายเหตุ** (ระยะเวลาเปิดให้บริการ มกราคม - ธันวาคม ของทุกปี)

### หลักเกณฑ์ วิธีการ เงื่อนไข(ถ้ามี) ในการยื่นคำขอ และในการพิจารณาอนุญาต

ระเบียบกระทรวงมหาดไทยว่าด้วยหลักเกณฑ์การจ่ายเงินเบี้ยยังชีพผู้สูงอายุขององค์กรปกครองส่วนท้องถิ่น พ.ศ. ๒๕๕๒ กำหนดให้ภายในเดือนพฤศจิกายนของทุกปีให้ผู้ที่จะมีอายุครบหกสิบปีบริบูรณ์ขึ้นไปในปีงบประมาณ ถัดไปและมี

คุณสมบัติครบถ้วนมาลงทะเบียนและยื่นคำขอรับเงินเบี้ยยังชีพผู้สูงอายุด้วยตนเองต่อองค์กรปกครองส่วนท้องถิ่นที่ตนมีภูมิลำเนา ณ สำนักงานขององค์กรปกครองส่วนท้องถิ่นหรือสถานที่ที่องค์กรปกครองส่วนท้องถิ่นกำหนด

#### หลักเกณฑ์

- ๑) มีสัญชาติไทย
- ๒) มีภูมิลำเนาอยู่ในเขตองค์กรปกครองส่วนท้องถิ่นตามทะเบียนบ้าน
- ๓) มีอายุหกสิบปีบริบูรณ์ขึ้นไปซึ่งได้ลงทะเบียนและยื่นคำขอรับเงินเบี้ยยังชีพผู้สูงอายุต่อองค์กรปกครองส่วนท้องถิ่น

๔) ไม่เป็นผู้ได้รับสวัสดิการหรือสิทธิประโยชน์อื่นใดจากหน่วยงานภาครัฐรัฐวิสาหกิจหรือองค์กรปกครองส่วนท้องถิ่นได้แก่ผู้รับบำนาญเบี้ยหวัดบำนาญพิเศษหรือเงินอื่นใดในลักษณะเดียวกันผู้สูงอายุที่อยู่ในสถานสงเคราะห์ของรัฐหรือองค์กรปกครองส่วนท้องถิ่นผู้ได้รับเงินเดือนค่าตอบแทนรายได้ประจำหรือผลประโยชน์อย่างอื่นที่รัฐหรือองค์กรปกครองส่วนท้องถิ่นจัดให้เป็นประจำยกเว้นผู้พิการและผู้ป่วยเอดส์ตามระเบียบกระทรวงมหาดไทยว่าด้วยการจ่ายเงินสงเคราะห์เพื่อการยังชีพขององค์กรปกครองส่วนท้องถิ่น พ.ศ. ๒๕๕๘

ในการยื่นคำขอรับลงทะเบียนรับเงินเบี้ยยังชีพผู้สูงอายุผู้สูงอายุจะต้องแสดงความประสงค์ขอรับเงินเบี้ยยังชีพผู้สูงอายุโดยวิธีใดวิธีหนึ่งดังต่อไปนี้

- ๑) รับเงินสดด้วยตนเองหรือรับเงินสดโดยบุคคลที่ได้รับมอบอำนาจจากผู้มีสิทธิ
- ๒) โอนเงินเข้าบัญชีเงินฝากธนาคารในนามผู้มีสิทธิหรือโอนเงินเข้าบัญชีเงินฝากธนาคารในนามบุคคลที่ได้รับมอบอำนาจจากผู้มีสิทธิ

#### วิธีการ

๑) ผู้ที่จะมีสิทธิรับเงินเบี้ยยังชีพผู้สูงอายุในปีงบประมาณถัดไปยื่นคำขอตามแบบพร้อมเอกสารหลักฐานต่อองค์กรปกครองส่วนท้องถิ่น ณ สถานที่และภายในระยะเวลาที่องค์กรปกครองส่วนท้องถิ่นประกาศกำหนดด้วยตนเองหรือมอบอำนาจให้ผู้อื่นดำเนินการได้

๒) กรณีผู้สูงอายุที่ได้รับเงินเบี้ยยังชีพผู้สูงอายุจากองค์กรปกครองส่วนท้องถิ่นในปีงบประมาณที่ผ่านมาให้ถือว่าเป็นผู้ได้ลงทะเบียนและยื่นคำขอรับเบี้ยยังชีพผู้สูงอายุตามระเบียบนี้แล้ว

๓) กรณีผู้สูงอายุที่มีสิทธิได้รับเบี้ยยังชีพย้ายที่อยู่และยังประสงค์จะรับเงินเบี้ยยังชีพผู้สูงอายุต่อไปแจ้งต่อองค์กรปกครองส่วนท้องถิ่นแห่งใหม่ที่ตนย้ายไป

ขั้นตอน ระยะเวลา และส่วนงานที่รับผิดชอบ

ที่	ประเภทขั้นตอน	รายละเอียดของขั้นตอนการบริการ	ระยะเวลาให้บริการ	ส่วนงาน / หน่วยงานที่รับผิดชอบ	หมายเหตุ
๑)	การตรวจสอบเอกสาร	ผู้ที่ประสงค์จะขอรับเบี้ยยังชีพผู้สูงอายุในปีงบประมาณถัดไปหรือผู้รับมอบอำนาจยื่นคำขอพร้อมเอกสารหลักฐานและเจ้าหน้าที่ตรวจสอบคำร้องขอลงทะเบียนและเอกสารหลักฐานประกอบ	๒๐ นาที	ส่วนสวัสดิการสังคมองค์การบริหารส่วนตำบลแดงใหญ่	
๒)	การพิจารณา	ออกใบรับลงทะเบียนตามแบบยื่นคำขอลงทะเบียนให้ผู้ลงทะเบียนหรือผู้รับมอบอำนาจ	๑๐ นาที	ส่วนสวัสดิการสังคมองค์การบริหารส่วนตำบลแดงใหญ่	

ระยะเวลาดำเนินการรวม ๓๐ นาที

งานบริการนี้ผ่านการดำเนินการลดขั้นตอน และระยะเวลาปฏิบัติราชการมาแล้ว  
ยังไม่ผ่านการดำเนินการลดขั้นตอน

รายการเอกสารหลักฐานประกอบการยื่นคำขอ

เอกสารยืนยันตัวตนที่ออกโดยหน่วยงานภาครัฐ

ที่	รายการเอกสารยืนยันตัวตน	หน่วยงานภาครัฐผู้ออกเอกสาร	จำนวนเอกสารฉบับจริง	จำนวนเอกสารสำเนา	หน่วยนับเอกสาร	หมายเหตุ
๑)	บัตรประจำตัวประชาชนหรือบัตรอื่นที่ออกให้โดยหน่วยงานของรัฐที่มีรูปถ่ายพร้อมสำเนา	-	๑	๑	ชุด	-
๒)	ทะเบียนบ้านพร้อมสำเนา	-	๑	๑	ชุด	-
๓)	สมุดบัญชีเงินฝากธนาคารพร้อม	-	๑	๑	ชุด	-

ที่	รายการเอกสาร ยื่นยันตัวตน	หน่วยงานภาครัฐ ผู้ออกเอกสาร	จำนวนเอกสาร ฉบับจริง	จำนวนเอกสาร สำเนา	หน่วยนับ เอกสาร	หมายเหตุ
	สำเนา (กรณีที่ผู้ ขอรับเงินเบี้ยยัง ชีพผู้ประสงค์ ขอรับเงินเบี้ยยัง ชีพผู้สูงอายุ ประสงค์ขอรับเงิน เบี้ยยังชีพผู้สูงอายุ ผ่านธนาคาร)					
๔)	หนังสือมอบ อำนาจ (กรณีมอบ อำนาจให้ ดำเนินการแทน)	-	๑	๐	ฉบับ	-
๕)	บัตรประจำตัว ประชาชนหรือ บัตรอื่นที่ออกให้ โดยหน่วยงานของ รัฐที่มีรูปถ่าย พร้อมสำเนาของ ผู้รับมอบอำนาจ (กรณีมอบอำนาจ ให้ดำเนินการ แทน)	-	๑	๑	ชุด	-
๖)	สมุดบัญชีเงินฝาก ธนาคารพร้อม สำเนาของผู้รับ มอบอำนาจ (กรณี ผู้ขอรับเงินเบี้ยยัง ชีพผู้ประสงค์ ขอรับเงินเบี้ยยัง ชีพผู้สูงอายุ ประสงค์ขอรับเงิน เบี้ยยังชีพผู้สูงอายุ ผ่านธนาคารของ ผู้รับมอบอำนาจ)	-	๑	๑	ชุด	-

ค่าธรรมเนียม

## ไม่มีข้อมูลค่าธรรมเนียม

### ช่องทางการร้องเรียน

- ๑) ช่องทางการร้องเรียน องค์การบริหารส่วนตำบลแดงใหญ่ อำเภอบ้านใหม่ไชยพจน์ จังหวัดบุรีรัมย์  
หมายเหตุ -
- ๒) ช่องทางการร้องเรียน โทรศัพท์ : ๐๔๔๖๖๖๓๗๒  
หมายเหตุ -
- ๓) ช่องทางการร้องเรียนเว็บไซต์ : [www.dangyai.go.th](http://www.dangyai.go.th)  
หมายเหตุ -

คู่มือสำหรับประชาชน : การรับชำระภาษีโรงเรือนและที่ดิน

หน่วยงานที่รับผิดชอบ : องค์การบริหารส่วนตำบลแดงใหญ่ อำเภอบ้านใหม่ไชยพจน์ จังหวัดบุรีรัมย์

กระทรวง : กระทรวงมหาดไทย

---

ชื่อกระบวนการ : การรับชำระภาษีโรงเรือนและที่ดิน

หน่วยงานเจ้าของกระบวนการ : สำนักบริหารการคลังท้องถิ่น

ประเภทของงานบริการ : กระบวนการบริการที่เบ็ดเสร็จในหน่วยเดียว

หมวดหมู่ของงานบริการ : รับแจ้ง

กฎหมายที่ให้อำนาจการอนุญาต หรือที่เกี่ยวข้อง :

- ๑) พระราชบัญญัติภาษีโรงเรือนและที่ดินพ.ศ. ๒๔๗๕

ระดับผลกระทบ: บริการทั่วไป

พื้นที่ให้บริการ : ท้องถิ่น

กฎหมายข้อบังคับ/ข้อตกลงที่กำหนดระยะเวลา -

ระยะเวลาที่กำหนดตามกฎหมาย / ข้อกำหนด ฯลฯ    ๐    วัน

ข้อมูลสถิติ

จำนวนเฉลี่ยต่อเดือน

จำนวนค่าขอที่มากที่สุด

จำนวนค่าขอที่น้อยที่สุด

ชื่ออ้างอิงของคู่มือประชาชน [สำเนาคู่มือประชาชน] การรับชำระภาษีโรงเรือนและที่ดิน ๒๕/๐๕/๒๕๕๘ ๑๖:๒๔

## ช่องทางการให้บริการ

- ๑) **สถานที่ให้บริการ** องค์การบริหารส่วนตำบลแดงใหญ่ อำเภอบ้านใหม่ไชยพจน์ จังหวัดบุรีรัมย์ / ติดต่อด้วยตนเอง ณ หน่วยงาน

**ระยะเวลาเปิดให้บริการ** เปิดให้บริการวันจันทร์ถึงวันศุกร์ (ยกเว้นวันหยุดที่ทางราชการกำหนด) ตั้งแต่เวลา ๐๘:๓๐ - ๑๖:๓๐ น. (มีพักเที่ยง)

**หมายเหตุ** -

## หลักเกณฑ์ วิธีการ เงื่อนไข(ถ้ามี) ในการยื่นคำขอ และในการพิจารณาอนุญาต

พระราชบัญญัติภาษีโรงเรือนและที่ดิน พ.ศ. ๒๔๗๕ กำหนดให้องค์กรปกครองส่วนท้องถิ่นมีหน้าที่ในการรับชำระภาษีโรงเรือนและที่ดินจากทรัพย์สินที่เป็นโรงเรือนหรือสิ่งปลูกสร้างอย่างอื่น ๆ และที่ดินที่ใช้ต่อเนื่องกับโรงเรือนหรือสิ่งปลูกสร้างอย่างอื่นนั้น โดยมีหลักเกณฑ์วิธีการและเงื่อนไขดังนี้

๑) องค์กรปกครองส่วนท้องถิ่น (เทศบาล/องค์การบริหารส่วนตำบล/เมืองพัทยา) ประชาสัมพันธ์ขั้นตอนและวิธีการชำระภาษี

๒) แจ้งให้เจ้าของทรัพย์สินทราบเพื่อยื่นแบบแสดงรายการทรัพย์สิน (ภ.ร.ด.๒)

๓) เจ้าของทรัพย์สินยื่นแบบแสดงรายการทรัพย์สิน (ภ.ร.ด.๒) ภายในเดือนกุมภาพันธ์

๔) องค์กรปกครองส่วนท้องถิ่นตรวจสอบแบบแสดงรายการทรัพย์สินและแจ้งการประเมินภาษี (ภ.ร.ด.๘)

๕) องค์กรปกครองส่วนท้องถิ่นรับชำระภาษี (เจ้าของทรัพย์สินชำระภาษีทันทีหรือชำระภาษีภายในกำหนดเวลา)

๖) เจ้าของทรัพย์สินดำเนินการชำระภาษีภายใน ๓๐ วันนับแต่ได้รับแจ้งการประเมินกรณีที่ไม่ชำระภาษีเกินเวลาที่กำหนดจะต้องชำระเงินเพิ่มตามอัตราที่กฎหมายกำหนด

๗) กรณีที่ผู้รับประเมิน (เจ้าของทรัพย์สิน) ไม่พอใจการประเมินสามารถอุทธรณ์ต่อผู้บริหารท้องถิ่นได้ภายใน ๑๕ วันนับแต่ได้รับแจ้งการประเมินโดยผู้บริหารท้องถิ่นชี้ขาดและแจ้งเจ้าของทรัพย์สินทราบภายใน ๓๐ วันนับจากวันที่เจ้าของทรัพย์สินยื่นอุทธรณ์ (ภ.ร.ด.๙)

๘) กรณีคำขอหรือรายการเอกสารประกอบการพิจารณาไม่ถูกต้องหรือไม่ครบถ้วนและไม่อาจแก้ไขเพิ่มเติมได้ในขณะนั้นผู้รับคำขอและผู้ยื่นคำขอจะต้องลงนามบันทึกสองฝ่ายและรายการเอกสาร/หลักฐานร่วมกันพร้อมกำหนดระยะเวลาให้ผู้ยื่นคำขอดำเนินการแก้ไข/เพิ่มเติมหากผู้ยื่นคำขอไม่ดำเนินการแก้ไข/เพิ่มเติมได้ภายในระยะเวลาที่กำหนดผู้รับคำขอจะดำเนินการคืนคำขอและเอกสารประกอบการพิจารณา

๙) พนักงานเจ้าหน้าที่จะยังไม่พิจารณาคำขอและยังนับระยะเวลาดำเนินงานจนกว่าผู้ยื่นคำขอจะดำเนินการแก้ไขคำขอหรือยื่นเอกสารเพิ่มเติมครบถ้วนตามบันทึกสองฝ่ายนั้นเรียบร้อยแล้ว

๑๐) ระยะเวลาการให้บริการตามคู่มือเริ่มนับหลังจากเจ้าหน้าที่ผู้รับคำขอได้ตรวจสอบคำขอและรายการเอกสารหลักฐานแล้วเห็นว่ามีครบถ้วนตามที่ระบุไว้ในคู่มือประชาชน

๑๑) จะดำเนินการแจ้งผลการพิจารณาให้ผู้ยื่นคำขอทราบภายใน ๗ วันนับแต่วันที่พิจารณาแล้วเสร็จ

## ขั้นตอน ระยะเวลา และส่วนงานที่รับผิดชอบ

ที่	ประเภทขั้นตอน	รายละเอียดของขั้นตอนการบริการ	ระยะเวลาให้บริการ	ส่วนงาน / หน่วยงานที่รับผิดชอบ	หมายเหตุ
๑)	การตรวจสอบเอกสาร	เจ้าของทรัพย์สินยื่นแบบแสดงรายการทรัพย์สิน	๑ วัน	งานจัดเก็บรายได้/ กองคลัง	ระยะเวลา : ๑ วันนับแต่

ที่	ประเภทขั้นตอน	รายละเอียดของขั้นตอนการบริการ	ระยะเวลาให้บริการ	ส่วนงาน / หน่วยงานที่รับผิดชอบ	หมายเหตุ
		(ภ.ร.ด.๒) เพื่อให้พนักงานเจ้าหน้าที่ตรวจสอบเอกสาร		องค์การบริหารส่วนตำบลแดงใหญ่	ผู้รับบริการมายื่นคำขอ
๒)	การพิจารณา	พนักงานเจ้าหน้าที่พิจารณาตรวจสอบรายการทรัพย์สินตามแบบแสดงรายการทรัพย์สิน (ภ.ร.ด.๒) และแจ้งการประเมินภาษีให้เจ้าของทรัพย์สินดำเนินการชำระภาษี	๓๐ วัน	งานจัดเก็บรายได้/ กองคลัง องค์การบริหารส่วนตำบลแดงใหญ่	ระยะเวลา : ภายใน ๓๐ วันนับ จากวันที่ยื่นแบบ แสดงรายการ ทรัพย์สิน (ภ.ร.ด.๒) (ตาม พระราชบัญญัติวิธี ปฏิบัติราชการทาง ปกครองฯ)

ระยะเวลาดำเนินการรวม ๓๑ วัน

งานบริการนี้ผ่านการดำเนินการลดขั้นตอน และระยะเวลาปฏิบัติราชการมาแล้ว  
ยังไม่ผ่านการดำเนินการลดขั้นตอน

รายการเอกสารหลักฐานประกอบการยื่นคำขอ

เอกสารยืนยันตัวตนที่ออกโดยหน่วยงานภาครัฐ

ที่	รายการเอกสารยืนยันตัวตน	หน่วยงานภาครัฐผู้ออกเอกสาร	จำนวนเอกสารฉบับจริง	จำนวนเอกสารสำเนา	หน่วยนับเอกสาร	หมายเหตุ
๑)	บัตรประจำตัวประชาชนหรือบัตรอื่นที่ออกให้โดยหน่วยงานของรัฐ	-	๑	๑	ชุด	-
๒)	ทะเบียนบ้านพร้อมสำเนา	-	๑	๑	ชุด	-
๓)	หลักฐานแสดงกรรมสิทธิ์โรงเรือนและที่ดินพร้อมสำเนา เช่นโฉนดที่ดิน ใบอนุญาตปลูกสร้าง หนังสือสัญญาซื้อขาย หรือให้โรงเรือนฯ	-	๑	๑	ชุด	-
๔)	หลักฐานการประกอบกิจการพร้อมสำเนา เช่นใบทะเบียนการค้า ทะเบียนพาณิชย์ ทะเบียน	-	๑	๑	ชุด	-

ที่	รายการเอกสาร ยื่นยันตัวตน	หน่วยงานภาครัฐผู้ ออกเอกสาร	จำนวนเอกสาร ฉบับจริง	จำนวนเอกสาร สำเนา	หน่วยนับ เอกสาร	หมายเหตุ
	ภาษีมูลค่าเพิ่มหรือ ใบอนุญาตประกอบ กิจการค้าของฝ่าย สิ่งแวดล้อมสัญญาเช่า อาคาร					
๕)	หนังสือรับรองนิติ บุคคลและงบแสดง ฐานะการเงิน (กรณี นิติบุคคล) พร้อม สำเนา	-	๑	๑	ชุด	-
๖)	หนังสือมอบอำนาจ (กรณีมอบอำนาจให้ ดำเนินการแทน)	-	๑	๐	ฉบับ	-

#### ค่าธรรมเนียม

*ไม่มีข้อมูลค่าธรรมเนียม*

#### ช่องทางการร้องเรียน

- ๑) ช่องทางการร้องเรียน องค์การบริหารส่วนตำบลแดงใหญ่ อำเภอบ้านใหม่ไชยพจน์ จังหวัดบุรีรัมย์  
หมายเหตุ -
- ๒) ช่องทางการร้องเรียน โทรศัพท์ : ๐๔๔๖๖๖๓๓๒  
หมายเหตุ -
- ๓) ช่องทางการร้องเรียนเว็บไซต์ : [www.dangyai.go.th](http://www.dangyai.go.th)  
หมายเหตุ -

#### ตัวอย่างแบบฟอร์ม ตัวอย่าง และคู่มือการกรอก

- ๑) ๑. แบบแจ้งรายการเพื่อเสียภาษีโรงเรือนและที่ดิน (ภ.ร.ด. ๒) ๒. แบบคำร้องขอให้พิจารณาการประเมินภาษี  
โรงเรือนและที่ดิน (ภ.ร.ด. ๙)



(๒) เจ้าพนักงานประเมินจะทำการตรวจสอบและคำนวณค่าภาษีแล้วแจ้งการประเมินให้ผู้มีหน้าที่เสียภาษีหรือเจ้าของที่ดินทราบว่าจะต้องเสียภาษีเป็นจำนวนเท่าใดภายในเดือนมีนาคม

(๓) ผู้มีหน้าที่เสียภาษีหรือเจ้าของที่ดินจะต้องเสียภาษีภายในเดือนเมษายนของทุกปีเว้นแต่กรณีได้รับใบแจ้งการประเมินหลังเดือนมีนาคมต้องชำระภาษีภายใน ๓๐ วันนับแต่วันที่ได้รับแจ้งการประเมิน

๑.๒ การยื่นแบบแสดงรายการที่ดินกรณีเป็นเจ้าของที่ดินรายใหม่หรือจำนวนเนื้อที่ดินเดิมเปลี่ยนแปลงไป

(๑) เจ้าของที่ดินยื่นคำร้องตามแบบภท.๕ หรือภท.๘ แล้วแต่กรณีพร้อมด้วยหลักฐานต่อเจ้าพนักงานประเมินภายในกำหนด ๓๐ วันนับแต่วันที่รับโอนหรือมีการเปลี่ยนแปลง

(๒) เมื่อเจ้าหน้าที่ได้รับแบบแล้วจะออกใบรับไว้ให้เป็นหลักฐาน

(๓) เจ้าพนักงานประเมินจะแจ้งให้เจ้าของที่ดินทราบว่าจะต้องเสียภาษีในปีต่อไปจำนวนเท่าใด

๑.๓ การยื่นแบบแสดงรายการที่ดินกรณีเปลี่ยนแปลงการใช้ที่ดินอันเป็นเหตุให้การลดหย่อนเปลี่ยนแปลงไปหรือมีเหตุอย่างอื่นทำให้อัตราภาษีบำรุงท้องที่เปลี่ยนแปลงไป

(๑) เจ้าของที่ดินยื่นคำร้องตามแบบภท.๘ พร้อมด้วยหลักฐานต่อเจ้าพนักงานประเมินภายในกำหนด ๓๐ วันนับแต่วันที่มีการเปลี่ยนแปลงการใช้ที่ดิน

(๒) เมื่อเจ้าหน้าที่ได้รับแบบแล้วจะออกใบรับไว้ให้เป็นหลักฐาน

(๓) เจ้าพนักงานประเมินจะแจ้งให้เจ้าของที่ดินทราบว่าจะต้องเสียภาษีในปีต่อไปจำนวนเท่าใด

(๔) การขอชำระภาษีบำรุงท้องที่ในปีถัดไปจากปีที่มีการประเมินราคาปานกลางของที่ดินให้ผู้รับประเมินนำใบเสร็จรับเงินของปีก่อนพร้อมกับเงินไปชำระภายในเดือนเมษายนของทุกปี

๒. กรณีเจ้าของที่ดินไม่เห็นพ้องด้วยกับราคาปานกลางที่ดินหรือเมื่อได้รับแจ้งการประเมินภาษีบำรุงท้องที่แล้วเห็นว่าการประเมินนั้นไม่ถูกต้องมีสิทธิอุทธรณ์ต่อผู้ว่าราชการจังหวัดได้โดยยื่นอุทธรณ์ผ่านเจ้าพนักงานประเมินภายใน ๓๐ วันนับแต่วันที่ประกาศราคาปานกลางที่ดินหรือวันที่ได้รับการแจ้งประเมินแล้วแต่กรณี

๓. กรณีคำขอหรือรายการเอกสารประกอบการพิจารณาไม่ถูกต้องหรือไม่ครบถ้วนและไม่อาจแก้ไขเพิ่มเติมได้ในขณะนั้นผู้รับคำขอและผู้ยื่นคำขอจะต้องลงนามบันทึกสองฝ่ายและรายการเอกสาร/หลักฐานร่วมกันพร้อมกำหนดระยะเวลาให้ผู้ยื่นคำขอดำเนินการแก้ไข/เพิ่มเติมหากผู้ยื่นคำขอไม่ดำเนินการแก้ไข/เพิ่มเติมได้ภายในระยะเวลาที่กำหนดผู้รับคำขอจะดำเนินการคืนคำขอและเอกสารประกอบการพิจารณา

๔. พนักงานเจ้าหน้าที่จะยังไม่พิจารณาคำขอและยังไม่รับระยะเวลาดำเนินงานจนกว่าผู้ยื่นคำขอจะดำเนินการแก้ไขคำขอหรือยื่นเอกสารเพิ่มเติมครบถ้วนตามบันทึกสองฝ่ายนั้นเรียบร้อยแล้ว

๕. ระยะเวลาการให้บริการตามคู่มือเริ่มนับหลังจากเจ้าหน้าที่ผู้รับคำขอได้ตรวจสอบคำขอและรายการเอกสารหลักฐานแล้วเห็นว่ามีความครบถ้วนตามที่ระบุไว้ในคู่มือประชาชน

๖. จะดำเนินการแจ้งผลการพิจารณาให้ผู้ยื่นคำขอทราบภายใน ๗ วันนับแต่วันที่พิจารณาแล้วเสร็จ

#### ขั้นตอน ระยะเวลา และส่วนงานที่รับผิดชอบ

ที่	ประเภทขั้นตอน	รายละเอียดของขั้นตอนการบริการ	ระยะเวลาให้บริการ	ส่วนงาน / หน่วยงานที่รับผิดชอบ	หมายเหตุ
๑)	การตรวจสอบเอกสาร	เจ้าของทรัพย์สินยื่นแบบแสดงรายการทรัพย์สิน (ภท.๕ หรือภท.๘) เพื่อให้พนักงานเจ้าหน้าที่ตรวจสอบเอกสาร	๑ วัน	งานจัดเก็บรายได้/กองคลัง องค์การบริหารส่วนตำบลแดงใหญ่	ระยะเวลา : ๑ วัน (ภายในเดือนมกราคมของทุกปี)

ที่	ประเภทขั้นตอน	รายละเอียดของขั้นตอนการบริการ	ระยะเวลาให้บริการ	ส่วนงาน / หน่วยงานที่รับผิดชอบ	หมายเหตุ
๒)	การพิจารณา	พนักงานเจ้าหน้าที่พิจารณาตรวจสอบรายการทรัพย์สินตามแบบแสดงรายการ (ภบท.๕ หรือภบท.๘) และแจ้งการประเมินภาษีให้เจ้าของทรัพย์สินดำเนินการชำระภาษี	๓๐ วัน	งานจัดเก็บรายได้/กองคลังองค์การบริหารส่วนตำบลแดงใหญ่	ระยะเวลา : ๓๐ วัน (ภายในเดือนมีนาคมของทุกปี)

ระยะเวลาดำเนินการรวม ๓๑ วัน

งานบริการนี้ผ่านการดำเนินการลดขั้นตอน และระยะเวลาปฏิบัติราชการมาแล้ว  
ยังไม่ผ่านการดำเนินการลดขั้นตอน

รายการเอกสารหลักฐานประกอบการยื่นคำขอ

เอกสารยืนยันตัวตนที่ออกโดยหน่วยงานภาครัฐ

ที่	รายการเอกสารยืนยันตัวตน	หน่วยงานภาครัฐผู้ออกเอกสาร	จำนวนเอกสารฉบับจริง	จำนวนเอกสารสำเนา	หน่วยนับเอกสาร	หมายเหตุ
๑)	บัตรประจำตัวประชาชน	-	๑	๑	ฉบับ	-
๒)	สำเนาทะเบียนบ้าน	-	๑	๑	ฉบับ	-
๓)	หนังสือรับรองนิติบุคคล	-	๑	๑	ชุด	(กรณีเป็นนิติบุคคล)

เอกสารอื่น ๆ สำหรับยื่นเพิ่มเติม

ที่	รายการเอกสารยื่นเพิ่มเติม	หน่วยงานภาครัฐผู้ออกเอกสาร	จำนวนเอกสารฉบับจริง	จำนวนเอกสารสำเนา	หน่วยนับเอกสาร	หมายเหตุ
๑)	หลักฐานแสดงกรรมสิทธิ์ที่ดิน เช่นโฉนดที่ดิน , น.ส.๓	-	๑	๑	ชุด	-
๒)	หนังสือมอบอำนาจ	-	๑	๐	ฉบับ	(กรณีมอบอำนาจให้ดำเนินการแทน)
๓)	ใบเสร็จหรือสำเนาใบเสร็จการชำระค่าภาษีบำรุงท้องที่ของปีก่อน	-	๑	๑	ฉบับ	-

## ค่าธรรมเนียม

ไม่มีข้อมูลค่าธรรมเนียม

### ช่องทางการร้องเรียน

- ๑) ช่องทางการร้องเรียน องค์การบริหารส่วนตำบลแดงใหญ่ อำเภอบ้านใหม่ไชยพจน์ จังหวัดแดงใหญ่  
หมายเหตุ -
- ๒) ช่องทางการร้องเรียน โทรศัพท์ : ๐๔๔๖๖๖๓๗๒  
หมายเหตุ -
- ๓) ช่องทางการร้องเรียน เว็บไซต์ : [www.dangyai.go.th](http://www.dangyai.go.th)  
หมายเหตุ -

### ตัวอย่างแบบฟอร์ม ตัวอย่าง และคู่มือการกรอก

๑. แบบแจ้งรายการเพื่อเสียภาษีบำรุงท้องที่ (ภบท.๕) หรือ แบบ ภบท. ๘

### คู่มือสำหรับประชาชน : การรับชำระภาษีป้าย

หน่วยงานที่รับผิดชอบ : องค์การบริหารส่วนตำบลแดงใหญ่ อำเภอบ้านใหม่ไชยพจน์ จังหวัดบุรีรัมย์  
กระทรวง : กระทรวงมหาดไทย

---

### ชื่อกระบวนการ : การรับชำระภาษีป้าย

หน่วยงานเจ้าของกระบวนการ : สำนักบริหารการคลังท้องถิ่น

ประเภทของงานบริการ : กระบวนการบริการที่เบ็ดเสร็จในหน่วยเดียว

หมวดหมู่ของงานบริการ : รับแจ้ง

กฎหมายที่ให้อำนาจการอนุญาต หรือที่เกี่ยวข้อง :

- ๑) พ.ร.บ.ภาษีป้ายพ.ศ. ๒๕๑๐

ระดับผลกระทบ : บริการทั่วไป

พื้นที่ให้บริการ: ท้องถิ่น

กฎหมายข้อบังคับ/ข้อตกลงที่กำหนดระยะเวลา -

ระยะเวลาที่กำหนดตามกฎหมาย / ข้อกำหนด ฯลฯ    ๐ วัน

### ข้อมูลสถิติ

จำนวนเฉลี่ยต่อเดือน

จำนวนค่าขอที่มากที่สุด

จำนวนค่าขอที่น้อยที่สุด

ชื่ออ้างอิงของคู่มือประชาชน [สำเนาคู่มือประชาชน] การรับชำระภาษีป้าย ๒๖/๐๕/๒๕๕๘ ๑๖:๑๕

## ช่องทางการให้บริการ

- ๑) **สถานที่ให้บริการ** องค์การบริหารส่วนตำบลแดงใหญ่ อำเภอบ้านใหม่ไชยพจน์ จังหวัดบุรีรัมย์  
/ ติดต่อด้วยตนเอง ณ หน่วยงาน

**ระยะเวลาเปิดให้บริการ** เปิดให้บริการวันจันทร์ถึงวันศุกร์ (ยกเว้นวันหยุดที่ทางราชการกำหนด) ตั้งแต่เวลา ๐๘:๓๐ - ๑๖:๓๐ น. (มีพักเที่ยง)

**หมายเหตุ** -

## หลักเกณฑ์ วิธีการ เงื่อนไข(ถ้ามี) ในการยื่นคำขอ และในการพิจารณาอนุญาต

ตามพระราชบัญญัติภาษีป้ายพ.ศ. ๒๕๑๐ กำหนดให้องค์กรปกครองส่วนท้องถิ่นมีหน้าที่ในการรับชำระภาษีป้ายแสดงชื่อ ยี่ห้อหรือเครื่องหมายที่ใช้เพื่อการประกอบการค้าหรือประกอบกิจการอื่นหรือโฆษณาการค้าหรือกิจการอื่นเพื่อหารายได้โดยมีหลักเกณฑ์วิธีการและเงื่อนไขดังนี้

๑) องค์กรปกครองส่วนท้องถิ่น (เทศบาลหรือองค์การบริหารส่วนตำบล) ประชาสัมพันธ์ขั้นตอนและวิธีการเสียภาษี

๒) แจ้งให้เจ้าของป้ายทราบเพื่อยื่นแบบแสดงรายการภาษีป้าย (ภ.ป. ๑)

๓) เจ้าของป้ายยื่นแบบแสดงรายการภาษีป้าย (ภ.ป. ๑) ภายในเดือนมีนาคม

๔) องค์กรปกครองส่วนท้องถิ่นตรวจสอบแบบแสดงรายการภาษีป้ายและแจ้งการประเมินภาษีป้าย (ภ.ป. ๓)

๕) องค์กรปกครองส่วนท้องถิ่นรับชำระภาษี (เจ้าของป้ายชำระภาษีทันทีหรือชำระภาษีภายในกำหนดเวลา)

๖) กรณีที่เจ้าของป้ายชำระภาษีเกินเวลาที่กำหนด (เกิน ๑๕ วันนับแต่ได้รับแจ้งการประเมิน) ต้องชำระภาษีและเงินเพิ่ม

๗) กรณีที่ผู้รับประเมิน (เจ้าของป้าย) ไม่พอใจการประเมินสามารถอุทธรณ์ต่อผู้บริหารท้องถิ่นได้ภายใน ๓๐ วันนับแต่ได้รับแจ้งการประเมินเพื่อให้ผู้บริหารท้องถิ่นชี้ขาดและแจ้งให้ผู้เสียภาษีทราบตามแบบ (ภ.ป. ๕) ภายในระยะเวลา ๖๐ วันนับแต่วันที่ได้รับอุทธรณ์ตามพระราชบัญญัติภาษีป้ายพ.ศ. ๒๕๑๐

๘) กรณีคำขอหรือรายการเอกสารประกอบการพิจารณาไม่ถูกต้องหรือไม่ครบถ้วนและไม่อาจแก้ไขเพิ่มเติมได้ในขณะนั้นผู้รับคำขอและผู้ยื่นคำขอจะต้องลงนามบันทึกสองฝ่ายและรายการเอกสาร/หลักฐานร่วมกันพร้อมกำหนดระยะเวลาให้ผู้ยื่นคำขอดำเนินการแก้ไข/เพิ่มเติมหากผู้ยื่นคำขอไม่ดำเนินการแก้ไข/เพิ่มเติมภายในระยะเวลาที่กำหนดผู้รับคำขอจะดำเนินการคืนคำขอและเอกสารประกอบการพิจารณา

๙) พนักงานเจ้าหน้าที่จะยังไม่พิจารณาคำขอและยังไม่นับระยะเวลาดำเนินงานจนกว่าผู้ยื่นคำขอจะดำเนินการแก้ไขคำขอหรือยื่นเอกสารเพิ่มเติมครบถ้วนตามบันทึกสองฝ่ายนั้นเรียบร้อยแล้ว

๑๐) ระยะเวลาการให้บริการตามคู่มือเริ่มนับหลังจากเจ้าหน้าที่ผู้รับคำขอได้ตรวจสอบคำขอและรายการเอกสารหลักฐานแล้วเห็นว่ามีความครบถ้วนตามที่ระบุไว้ในคู่มือประชาชน

๑๑) หน่วยงานจะมีการแจ้งผลการพิจารณาให้ผู้ยื่นคำขอทราบภายใน ๗ วันนับแต่วันที่พิจารณาแล้วเสร็จตามมาตรา ๑๐ แห่งพระราชบัญญัติการอำนวยความสะดวกในการพิจารณาอนุญาตของทางราชการพ.ศ. ๒๕๕๘

## ขั้นตอน ระยะเวลา และส่วนงานที่รับผิดชอบ

ที่	ประเภทขั้นตอน	รายละเอียดของขั้นตอนการบริการ	ระยะเวลาให้บริการ	ส่วนงาน / หน่วยงานที่รับผิดชอบ	หมายเหตุ
๑)	การตรวจสอบเอกสาร	เจ้าของป้ายยื่นแบบแสดงรายการภาษีป้าย (ภ.ป. ๑)	๑ วัน	งานจัดเก็บรายได้/ กองคลัง	ระยะเวลา : ๑ วัน (ภายในเดือน

ที่	ประเภทขั้นตอน	รายละเอียดของขั้นตอนการบริการ	ระยะเวลาให้บริการ	ส่วนงาน / หน่วยงานที่รับผิดชอบ	หมายเหตุ
		เพื่อให้พนักงานเจ้าหน้าที่ตรวจสอบความครบถ้วนถูกต้องของเอกสารหลักฐาน		องค์การบริหารส่วนตำบลแดงใหญ่	มีนาคมของทุกปี)
๒)	การพิจารณา	พนักงานเจ้าหน้าที่พิจารณาตรวจสอบรายการป้ายตามแบบแสดงรายการภาษีป้าย (ภ.ป.๑) และแจ้งการประเมินภาษี	๓๐ วัน	งานจัดเก็บรายได้/ กองคลัง องค์การบริหารส่วนตำบลแดงใหญ่	ระยะเวลา : ภายใน ๓๐ วันนับจากวันที่ยื่นแสดงรายการภาษีป้าย (ภ.ป.๑) (ตามพระราชบัญญัติวิธีปฏิบัติราชการทางปกครองพ.ศ. ๒๕๓๙)
๓)	การพิจารณา	เจ้าของป้ายชำระภาษี	๑๕ วัน	งานจัดเก็บรายได้/ กองคลัง องค์การบริหารส่วนตำบลแดงใหญ่	ระยะเวลา : ภายใน ๑๕ วันนับแต่ได้รับแจ้งการประเมิน (กรณีชำระเกิน ๑๕ วันจะต้องชำระเงินเพิ่มตามอัตราที่กฎหมายกำหนด)

ระยะเวลาดำเนินการรวม ๔๖ วัน

งานบริการนี้ผ่านการดำเนินการลดขั้นตอน และระยะเวลาปฏิบัติราชการมาแล้ว  
ยังไม่ผ่านการดำเนินการลดขั้นตอน

รายการเอกสารหลักฐานประกอบการยื่นคำขอ  
เอกสารยืนยันตัวตนที่ออกโดยหน่วยงานภาครัฐ

ที่	รายการเอกสารยืนยันตัวตน	หน่วยงานภาครัฐผู้ออกเอกสาร	จำนวนเอกสารฉบับจริง	จำนวนเอกสารสำเนา	หน่วยนับเอกสาร	หมายเหตุ
๑)	บัตรประจำตัวประชาชนหรือบัตรที่ออกให้โดยหน่วยงานของรัฐพร้อมสำเนา	-	๑	๑	ชุด	-
๒)	ทะเบียนบ้านพร้อม	-	๑	๑	ชุด	-

ที่	รายการเอกสาร ยืนยันตัวตน	หน่วยงานภาครัฐ ผู้ออกเอกสาร	จำนวนเอกสาร ฉบับจริง	จำนวนเอกสาร สำเนา	หน่วยนับ เอกสาร	หมายเหตุ
	สำเนา					
๓)	แผนผังแสดงสถานที่ตั้งหรือแสดงป้ายรายละเอียดเกี่ยวกับป้ายวันเดือนปีที่ติดตั้งหรือแสดง	-	๑	๐	ชุด	-
๔)	หลักฐานการประกอบกิจการเช่น สำเนาใบทะเบียนการค้าสำเนา ทะเบียนพาณิชย์ สำเนาทะเบียนภาษีมูลค่าเพิ่ม	-	๐	๑	ชุด	-
๕)	หนังสือรับรองนิติบุคคล (กรณีนิติบุคคล) พร้อมสำเนา	-	๑	๑	ชุด	-
๖)	สำเนาใบเสร็จรับเงินภาษีป้าย (ถ้ามี)	-	๐	๑	ชุด	-
๗)	หนังสือมอบอำนาจ (กรณีมอบอำนาจให้ดำเนินการแทน)	-	๑	๐	ฉบับ	-

#### ค่าธรรมเนียม

*ไม่มีข้อมูลค่าธรรมเนียม*

#### ช่องทางการร้องเรียน

- ๑) ช่องทางการร้องเรียน องค์การบริหารส่วนตำบลแดงใหญ่ อำเภอบ้านใหม่ไชยพจน์ จังหวัดบุรีรัมย์  
หมายเหตุ -
- ๒) ช่องทางการร้องเรียน โทรศัพท์ : ๐๔๔๖๖๖๓๓๒  
หมายเหตุ -
- ๓) ช่องทางการร้องเรียนเว็บไซต์ : [www.dangyai.go.th](http://www.dangyai.go.th)  
หมายเหตุ -

#### ตัวอย่างแบบฟอร์ม ตัวอย่าง และคู่มือการกรอก

- ๑) ๑. แบบแจ้งรายการเพื่อเสียภาษีป้าย (ภ.ป. ๑) ๒. แบบยื่นอุทธรณ์ภาษีป้าย (ภ.ป. ๔)

คู่มือสำหรับประชาชน : การขอใบอนุญาตจำหน่ายสินค้าในที่หรือทางสาธารณะ

หน่วยงานที่รับผิดชอบ : องค์การบริหารส่วนตำบลแดงใหญ่ อำเภอบ้านใหม่ไชยพจน์ จังหวัดบุรีรัมย์

กระทรวง : กระทรวงมหาดไทย

ชื่อกระบวนการ : การขอใบอนุญาตจำหน่ายสินค้าในที่หรือทางสาธารณะ

หน่วยงานเจ้าของกระบวนการ : กรมอนามัย

ประเภทของงานบริการ : กระบวนการบริการที่ให้บริการในส่วนภูมิภาคและส่วนท้องถิ่น (กระบวนการบริการที่เบ็ดเสร็จในหน่วยเดียว)

หมวดหมู่ของงานบริการ : อนุญาต/ออกใบอนุญาต/รับรอง

กฎหมายที่ให้อำนาจการอนุญาต หรือที่เกี่ยวข้อง :

๑) พ.ร.บ. การสาธารณสุข พ.ศ. ๒๕๓๕ และที่แก้ไขเพิ่มเติมพ.ศ. ๒๕๕๐

ระดับผลกระทบ : บริการทั่วไป

พื้นที่ให้บริการ : ท้องถิ่น

กฎหมายข้อบังคับ/ข้อตกลงที่กำหนดระยะเวลา พระราชบัญญัติการสาธารณสุข พ.ศ. ๒๕๓๕

ระยะเวลาที่กำหนดตามกฎหมาย / ข้อกำหนด ฯลฯ ๓๐ วัน

ข้อมูลสถิติ

จำนวนเฉลี่ยต่อเดือน

จำนวนคำขอที่มากที่สุด

จำนวนคำขอที่น้อยที่สุด

ชื่ออ้างอิงของคู่มือประชาชน [สำเนาคู่มือประชาชน] การขอใบอนุญาตจำหน่ายสินค้าในที่หรือทางสาธารณะ

๒๑/๐๕/๒๕๕๘ ๐๙:๒๗

ช่องทางการให้บริการ

สถานที่ให้บริการ งานจัดเก็บรายได้ กองคลัง องค์การบริหารส่วนตำบลแดงใหญ่

อำเภอบ้านใหม่ไชยพจน์ จังหวัดบุรีรัมย์/ ติดต่อด้วยตนเอง ณ หน่วยงาน

ระยะเวลาเปิดให้บริการ เปิดให้บริการวันจันทร์ถึงวันศุกร์ (ยกเว้นวันหยุดที่ทางราชการกำหนด)

ตั้งแต่เวลา ๐๘:๓๐ - ๑๖:๓๐ น. (มีพักเที่ยง)

หมายเหตุ -

## หลักเกณฑ์ วิธีการ เงื่อนไข(ถ้ามี) ในการยื่นคำขอ และในการพิจารณาอนุญาต

๑. หลักเกณฑ์วิธีการผู้ใดประสงค์ขอใบอนุญาตจำหน่ายสินค้าในที่หรือทางสาธารณะต้องยื่นขออนุญาตต่อเจ้าพนักงานท้องถิ่นหรือพนักงานเจ้าหน้าที่ที่รับผิดชอบโดยยื่นคำขอตามแบบฟอร์มที่กฎหมายกำหนดพร้อมทั้งเอกสารประกอบการขออนุญาตตามข้อกำหนดของท้องถิ่นณกลุ่ม/กอง/ฝ่ายที่รับผิดชอบ (ระบุ)

๒. เงื่อนไขในการยื่นคำขอ (ตามที่ระบุไว้ในข้อกำหนดของท้องถิ่น)

(๑) ผู้ประกอบการต้องยื่นเอกสารที่ถูกต้องและครบถ้วน

(๒) สภาพสุลักษณะของสถานประกอบการต้องถูกต้องตามหลักเกณฑ์ (ตามข้อกำหนดของท้องถิ่น)

หมายเหตุ : ขั้นตอนการดำเนินงานตามคู่มือจะเริ่มนับระยะเวลาตั้งแต่เจ้าหน้าที่ได้รับเอกสารครบถ้วนตามที่ระบุไว้ในคู่มือประชาชนเรียบร้อยแล้วและแจ้งผลการพิจารณาภายใน ๗ วันนับแต่วันพิจารณาแล้วเสร็จ

## ขั้นตอน ระยะเวลา และส่วนงานที่รับผิดชอบ

ที่	ประเภทขั้นตอน	รายละเอียดของขั้นตอนการบริการ	ระยะเวลาให้บริการ	ส่วนงาน / หน่วยงานที่รับผิดชอบ	หมายเหตุ
๑)	การตรวจสอบเอกสาร	ผู้ขอรับใบอนุญาตยื่นคำขอรับใบอนุญาตจำหน่ายสินค้าในที่หรือทางสาธารณะพร้อมหลักฐานที่ท้องถิ่นกำหนด	๑๕ นาที	สำนักปลัด	
๒)	การตรวจสอบเอกสาร	เจ้าหน้าที่ตรวจสอบความถูกต้องของคำขอและความครบถ้วนของเอกสารหลักฐานทันที กรณีไม่ถูกต้อง/ครบถ้วนเจ้าหน้าที่แจ้งต่อผู้ยื่นคำขอให้แก้ไข/เพิ่มเติมเพื่อดำเนินการ หากไม่สามารถดำเนินการได้ในขณะนั้นให้จัดทำบันทึกความบกพร่องและรายการเอกสารหรือหลักฐานยื่นเพิ่มเติมภายในระยะเวลาที่กำหนดโดยให้เจ้าหน้าที่และผู้ยื่นคำขอลงนามไว้ในบันทึกนั้นด้วย	๑ ชั่วโมง	สำนักปลัด	หากผู้ขอใบอนุญาตไม่แก้ไขคำขอหรือไม่ส่งเอกสารเพิ่มเติมให้ครบถ้วนตามที่กำหนดในแบบบันทึกความบกพร่องให้เจ้าหน้าที่ส่งคืนคำขอและเอกสารพร้อมแจ้งเป็นหนังสือถึงเหตุแห่งการคืนด้วยและแจ้งสิทธิในการอุทธรณ์ (อุทธรณ์ตามพ.ร.บ. วิธีปฏิบัติราชการทางปกครองพ.ศ. ๒๕๓๙)
๓)	การพิจารณา	เจ้าหน้าที่ตรวจสอบสถานที่ด้านสุลักษณะ	๒๐ วัน	สำนักปลัด	กฎหมายกำหนดภายใน ๓๐ วันนับ

ที่	ประเภทขั้นตอน	รายละเอียดของขั้นตอนการบริการ	ระยะเวลาให้บริการ	ส่วนงาน / หน่วยงานที่รับผิดชอบ	หมายเหตุ
		กรณีถูกต้องตามหลักเกณฑ์ด้านสุขลักษณะเสนอพิจารณาออกใบอนุญาต กรณีไม่ถูกต้องตามหลักเกณฑ์ด้านสุขลักษณะแนะนำให้ปรับปรุงแก้ไขด้านสุขลักษณะ			แต่วันที่เอกสารถูกต้องและครบถ้วน (ตามพ.ร.บ. การสาธารณสุข พ.ศ. ๒๕๓๕ มาตรา ๕๖ และพ.ร.บ. วิธีปฏิบัติราชการทางปกครอง (ฉบับที่ ๒) พ.ศ. ๒๕๕๗)
๔)		การแจ้งคำสั่งออกใบอนุญาต/คำสั่งไม่อนุญาต ๑. กรณีอนุญาตมีหนังสือแจ้งการอนุญาตแก่ผู้ขออนุญาตทราบเพื่อมารับใบอนุญาตภายในระยะเวลาที่ท้องถิ่นกำหนดหากพ้นกำหนดถือว่าไม่ประสงค์จะรับใบอนุญาตเว้นแต่จะมีเหตุหรือข้อแก้ตัวอันสมควร ๒. กรณีไม่อนุญาตแจ้งคำสั่งไม่ออกใบอนุญาตจำหน่ายสินค้าในที่หรือทางสาธารณะแก่ผู้ขออนุญาตทราบพร้อมแจ้งสิทธิในการอุทธรณ์	๘ วัน	สำนักปลัด	ในกรณีที่เจ้าพนักงานท้องถิ่นไม่อาจออกใบอนุญาตหรือยังไม่อาจมีคำสั่งไม่อนุญาตได้ภายใน ๓๐ วันนับแต่วันที่เอกสารถูกต้องและครบถ้วนให้แจ้งการขยายเวลาให้ผู้ขออนุญาตทราบทุก ๗ วัน จนกว่าจะพิจารณาแล้วเสร็จพร้อมสำเนาแจ้งสำนักก.พ.ร. (ทราบ)
๕)		ชำระค่าธรรมเนียม (กรณีมีคำสั่งอนุญาต)แจ้งให้ผู้ขออนุญาตมาชำระค่าธรรมเนียมตามอัตราและระยะเวลาที่ท้องถิ่นกำหนด	๑ วัน	สำนักปลัด	กรณีไม่ชำระตามระยะเวลาที่กำหนดจะต้องเสียค่าปรับเพิ่มขึ้นอีกร้อยละ ๒๐ ของจำนวนเงินที่ค้างชำระ)

ระยะเวลาดำเนินการรวม ๓๐ วัน

งานบริการนี้ผ่านการดำเนินการลดขั้นตอน และระยะเวลาปฏิบัติราชการมาแล้ว  
 ยังไม่ผ่านการดำเนินการลดขั้นตอน

รายการเอกสารหลักฐานประกอบการยื่นคำขอ  
 เอกสารยืนยันตัวตนที่ออกโดยหน่วยงานภาครัฐ

ที่	รายการเอกสาร ยืนยันตัวตน	หน่วยงานภาครัฐผู้ ออกเอกสาร	จำนวนเอกสาร ฉบับจริง	จำนวนเอกสาร สำเนา	หน่วยนับ เอกสาร	หมายเหตุ
๑)	บัตรประจำตัว ประชาชน	-	๐	๑	ฉบับ	-
๒)	สำเนาทะเบียน บ้าน	-	๐	๑	ฉบับ	-

เอกสารอื่น ๆ สำหรับยื่นเพิ่มเติม

ที่	รายการเอกสาร ยื่นเพิ่มเติม	หน่วยงานภาครัฐผู้ ออกเอกสาร	จำนวนเอกสาร ฉบับจริง	จำนวนเอกสาร สำเนา	หน่วยนับ เอกสาร	หมายเหตุ
๑)	แผนที่สังเขป แสดงที่ตั้ง จำหน่ายอาหาร (กรณีเช่าขายไม่ ต้องมีแผนที่)	-	๑	๑	ฉบับ	(เอกสารและ หลักฐานอื่นๆ ตามที่ราชการ ส่วนท้องถิ่น ประกาศ กำหนด)
๒)	ใบรับรองแพทย์ ของผู้ซื้อรับ ใบอนุญาตและผู้ จำหน่ายอาหาร หรือเอกสาร หลักฐานที่แสดง ว่าผ่านการอบรม หลักสูตร สุขาภิบาลอาหาร (กรณีจำหน่าย สินค้าประเภท อาหาร)	-	๑	๐	ฉบับ	(เอกสารและ หลักฐานอื่นๆ ตามที่ราชการ ส่วนท้องถิ่น ประกาศ กำหนด)

ค่าธรรมเนียม

- ๑) อัตราค่าธรรมเนียมใบอนุญาตจำหน่ายสินค้าในที่หรือทางสาธารณะ
  - (ก) จำหน่ายโดยลักษณะวิธีการจัดวางสินค้าในที่หนึ่งที่ได้โดยปกติฉบับละไม่เกิน ๕๐๐ บาทต่อปี
  - (ข) จำหน่ายโดยลักษณะการเช่าขายฉบับละไม่เกิน ๑๐๐ บาทต่อปี

หมายเหตุ (ระบุตามข้อกำหนดของท้องถิ่น)

## ช่องทางการร้องเรียน

- ๑) ช่องทางการร้องเรียน องค์การบริหารส่วนตำบลแดงใหญ่ อำเภอบ้านใหม่ไชยพจน์ จังหวัดบุรีรัมย์  
หมายเหตุ -
- ๒) ช่องทางการร้องเรียน โทรศัพท์ : ๐๔๔๖๖๖๓๓๒  
หมายเหตุ -
- ๓) ช่องทางการร้องเรียนเว็บไซต์ : [www.dangyai.go.th](http://www.dangyai.go.th)  
หมายเหตุ -

## ตัวอย่างแบบฟอร์ม ตัวอย่าง และคู่มือการกรอก

- ๑) แบบคำขอรับใบอนุญาต/ต่ออายุใบอนุญาต  
(เอกสาร/แบบฟอร์มให้เป็นไปตามข้อกำหนดของท้องถิ่น)

คู่มือสำหรับประชาชน : การขอต่ออายุใบอนุญาตจำหน่ายสินค้าในที่หรือทางสาธารณะ

หน่วยงานที่รับผิดชอบ : องค์การบริหารส่วนตำบลแดงใหญ่ อำเภอบ้านใหม่ไชยพจน์ จังหวัดบุรีรัมย์

กระทรวง : กระทรวงมหาดไทย

---

ชื่อกระบวนการ : การขอต่ออายุใบอนุญาตจำหน่ายสินค้าในที่หรือทางสาธารณะ

หน่วยงานเจ้าของกระบวนการ : กรมอนามัย

ประเภทของงานบริการ : กระบวนการบริการที่ให้บริการในส่วนภูมิภาคและส่วนท้องถิ่น (กระบวนการบริการที่  
เบ็ดเสร็จในหน่วยเดียว)

หมวดหมู่ของงานบริการ : อนุญาต/ออกใบอนุญาต/รับรอง

กฎหมายที่ให้อำนาจการอนุญาต หรือที่เกี่ยวข้อง :

- ๑) พ.ร.บ. การสาธารณสุข พ.ศ. ๒๕๓๕ และที่แก้ไขเพิ่มเติมพ.ศ. ๒๕๕๐

ระดับผลกระทบ : บริการทั่วไป

พื้นที่ให้บริการ : ท้องถิ่น

กฎหมายข้อบังคับ/ข้อตกลงที่กำหนดระยะเวลา พระราชบัญญัติการสาธารณสุข พ.ศ. ๒๕๓๕

ระยะเวลาที่กำหนดตามกฎหมาย / ข้อกำหนด ฯลฯ ๓๐ วัน

## ข้อมูลสถิติ

จำนวนเฉลี่ยต่อเดือน

จำนวนคำขอที่มากที่สุด

จำนวนคำขอที่น้อยที่สุด

ชื่ออ้างอิงของคู่มือประชาชน [สำเนาคู่มือประชาชน] การขอต่ออายุใบอนุญาตจำหน่ายสินค้าในที่หรือทาง  
สาธารณะ

๒๑/๐๕/๒๕๕๘ ๐๙:๕๐

## ช่องทางการให้บริการ

สถานที่ให้บริการ องค์การบริหารส่วนตำบลแดงใหญ่ อำเภอบ้านใหม่ไชยพจน์ จังหวัดบุรีรัมย์  
/ติดต่อด้วยตนเอง ณ หน่วยงาน

ระยะเวลาเปิดให้บริการ เปิดให้บริการวันจันทร์ถึงวันศุกร์ (ยกเว้นวันหยุดที่ทางราชการกำหนด)  
ตั้งแต่เวลา ๐๘:๓๐ - ๑๖:๓๐ น. (มีพักเที่ยง)

หมายเหตุ -

## หลักเกณฑ์ วิธีการ เงื่อนไข(ถ้ามี) ในการยื่นคำขอ และในการพิจารณาอนุญาต

๑) หลักเกณฑ์วิธีการ ผู้ใดประสงค์ขอต่ออายุใบอนุญาตจำหน่ายสินค้าในที่หรือทางสาธารณะจะต้องยื่นขอต่ออายุใบอนุญาตต่อเจ้าพนักงานท้องถิ่นหรือเจ้าหน้าที่ที่รับผิดชอบภายใน ๑๕ วันก่อนใบอนุญาตสิ้นอายุ (ใบอนุญาตมีอายุ ๑ ปีนับแต่วันที่ออกใบอนุญาต) เมื่อได้ยื่นคำขอพร้อมกับเสียค่าธรรมเนียมแล้วให้ประกอบกิจการต่อไปได้จนกว่าเจ้าพนักงานท้องถิ่นจะมีคำสั่งไม่ต่ออายุใบอนุญาตและหากผู้ขอต่ออายุใบอนุญาตไม่ได้มายื่นคำขอต่ออายุใบอนุญาตก่อนวันใบอนุญาตสิ้นสุดแล้วต้องดำเนินการขออนุญาตใหม่เสมือนเป็นผู้ขออนุญาตรายใหม่

ทั้งนี้ หากมายื่นขอต่ออายุใบอนุญาตแล้วแต่ไม่ชำระค่าธรรมเนียมตามอัตราและระยะเวลาที่กำหนดจะต้องเสียค่าปรับเพิ่มขึ้นอีกร้อยละ ๒๐ ของจำนวนเงินที่ค้างชำระและกรณีที่ยื่นประกอบการค้างชำระค่าธรรมเนียมติดต่อกันเกินกว่า ๒ ครั้งเจ้าพนักงานท้องถิ่นมีอำนาจสั่งให้ผู้นั้นหยุดดำเนินการไว้ได้จนกว่าจะเสียค่าธรรมเนียมและค่าปรับจนครบจำนวน

๒) เงื่อนไขในการยื่นคำขอ (ตามที่ระบุไว้ในข้อกำหนดของท้องถิ่น)

(๑) ผู้ประกอบการต้องยื่นเอกสารที่ถูกต้องและครบถ้วน

(๒) สภาพสุขลักษณะของสถานประกอบการต้องถูกต้องตามหลักเกณฑ์ (ตามข้อกำหนดของท้องถิ่น)

หมายเหตุ: ขั้นตอนการดำเนินงานตามคู่มือจะเริ่มนับระยะเวลาตั้งแต่เจ้าหน้าที่ได้รับเอกสารครบถ้วนตามที่ระบุไว้ในคู่มือประชาชนเรียบร้อยแล้วและแจ้งผลการพิจารณาภายใน ๗ วันนับแต่วันพิจารณาแล้วเสร็จ

## ขั้นตอน ระยะเวลา และส่วนงานที่รับผิดชอบ

ที่	ประเภทขั้นตอน	รายละเอียดของขั้นตอนการบริการ	ระยะเวลาให้บริการ	ส่วนงาน / หน่วยงานที่รับผิดชอบ	หมายเหตุ
๑)	การตรวจสอบเอกสาร	ผู้ขอรับใบอนุญาตยื่นคำขอต่ออายุใบอนุญาตจำหน่ายสินค้าในที่หรือทางสาธารณะพร้อมหลักฐานที่ท้องถิ่นกำหนด	๑๕ นาที	สำนักปลัด	
๒)	การตรวจสอบเอกสาร	เจ้าหน้าที่ตรวจสอบความถูกต้องของคำขอและความครบถ้วนของเอกสารหลักฐานทันที กรณีไม่ถูกต้อง/ครบถ้วน เจ้าหน้าที่แจ้งต่อผู้ยื่นคำขอให้แก้ไข/เพิ่มเติมเพื่อดำเนินการ หากไม่สามารถดำเนินการได้ในขณะนั้นให้จัดทำบันทึกความ	๑ ชั่วโมง	สำนักปลัด	หากผู้ขอต่ออายุใบอนุญาตไม่แก้ไขคำขอหรือไม่ส่งเอกสารเพิ่มเติมให้ครบถ้วนตามที่กำหนดในแบบบันทึกความบกพร่องให้เจ้าหน้าที่ส่งคืนคำ

ที่	ประเภทขั้นตอน	รายละเอียดของขั้นตอนการบริการ	ระยะเวลาให้บริการ	ส่วนงาน / หน่วยงานที่รับผิดชอบ	หมายเหตุ
		<p>บกพร่องและรายการเอกสารหรือหลักฐานยื่นเพิ่มเติมภายในระยะเวลาที่กำหนดโดยให้เจ้าหน้าที่และผู้ยื่นคำขอลงนามไว้ในบันทึกนั้นด้วย</p>			<p>ขอและเอกสารพร้อมแจ้งเป็นหนังสือถึงเหตุแห่งการคืนด้วยและแจ้งสิทธิในการอุทธรณ์ (อุทธรณ์ตาม พ.ร.บ. วิธีปฏิบัติราชการทางปกครอง พ.ศ. ๒๕๓๙</p>
๓)	การพิจารณา	<p>เจ้าหน้าที่ตรวจสอบสถานที่ด้านสุขลักษณะ กรณีถูกต้องตามหลักเกณฑ์ด้านสุขลักษณะเสนอพิจารณาออกใบอนุญาต กรณีไม่ถูกต้องตามหลักเกณฑ์ด้านสุขลักษณะแนะนำให้ปรับปรุงแก้ไขด้านสุขลักษณะ</p>	๒๐ วัน	สำนักปลัด	<p>กฎหมายกำหนดภายใน ๓๐ วันนับแต่วันที่เอกสารถูกต้องและครบถ้วน(ตาม พ.ร.บ. การสาธารณสุข พ.ศ. ๒๕๓๕ มาตรา ๕๖ และพ.ร.บ. วิธีปฏิบัติราชการทางปกครอง (ฉบับที่ ๒) พ.ศ. ๒๕๕๗</p>
๔)	การพิจารณา	<p>การแจ้งคำสั่งออกใบอนุญาต/คำสั่งไม่อนุญาตให้ต่ออายุใบอนุญาต</p> <p>๑. กรณีอนุญาต มีหนังสือแจ้งการอนุญาตแก่ผู้ขออนุญาตทราบเพื่อมารับใบอนุญาตภายในระยะเวลาที่ท้องถิ่นกำหนดหากพ้นกำหนดถือว่าไม่ประสงค์จะรับใบอนุญาตเว้นแต่จะมีเหตุหรือข้อแก้ตัวอันสมควร</p> <p>๒. กรณีไม่อนุญาตให้ต่ออายุใบอนุญาต</p>	๘ วัน	สำนักปลัด	<p>(๑. ระยะเวลาให้บริการส่วนงาน/หน่วยงานที่รับผิดชอบให้ระบุไปตามบริบทของท้องถิ่น ๒. ในกรณีที่เจ้าพนักงานท้องถิ่นไม่อาจออกใบอนุญาตหรือยังไม่อาจมีคำสั่งไม่อนุญาตได้ภายใน ๓๐ วันนับแต่วันที่เอกสาร</p>

ที่	ประเภทขั้นตอน	รายละเอียดของขั้นตอนการบริการ	ระยะเวลาให้บริการ	ส่วนงาน / หน่วยงานที่รับผิดชอบ	หมายเหตุ
		แจ้งคำสั่งไม่อนุญาตให้ต่ออายุใบอนุญาตจำหน่ายสินค้าในที่หรือทางสาธารณะแก่ผู้ขอต่ออายุใบอนุญาตทราบพร้อมแจ้งสิทธิในการอุทธรณ์			ถูกต้องและครบถ้วนให้แจ้งการขยายเวลาให้ผู้ขออนุญาตทราบทุก ๗ วันจนกว่าจะพิจารณาแล้วเสร็จพร้อมสำเนาแจ้งสำนัก ก.พ.ร.ทราบ)
๕)	การพิจารณา	ชำระค่าธรรมเนียม (กรณีมีคำสั่งอนุญาตต่ออายุใบอนุญาต) แจ้งให้ผู้ขออนุญาตมาชำระค่าธรรมเนียมตามอัตราและระยะเวลาที่ท้องถิ่นกำหนด	๑ วัน	กองคลัง	(๑. ระยะเวลาให้บริการส่วนงาน/หน่วยงานที่รับผิดชอบให้ระบุไปตามบริบทของท้องถิ่น ๒. กรณีไม่ชำระตามระยะเวลาที่กำหนดจะต้องเสียค่าปรับเพิ่มขึ้นอีกร้อยละ ๒๐ ของจำนวนเงินที่ค้างชำระ)

ระยะเวลาดำเนินการรวม ๓๐ วัน

งานบริการนี้ผ่านการดำเนินการลดขั้นตอน และระยะเวลาปฏิบัติราชการมาแล้ว  
ยังไม่ผ่านการดำเนินการลดขั้นตอน

รายการเอกสารหลักฐานประกอบการยื่นคำขอ

เอกสารยืนยันตัวตนที่ออกโดยหน่วยงานภาครัฐ

ที่	รายการเอกสารยืนยันตัวตน	หน่วยงานภาครัฐผู้ออกเอกสาร	จำนวนเอกสารฉบับจริง	จำนวนเอกสารสำเนา	หน่วยนับเอกสาร	หมายเหตุ
๑)	บัตรประจำตัวประชาชน	-	๐	๑	ฉบับ	-
๒)	สำเนาทะเบียนบ้าน	-	๐	๑	ฉบับ	-

เอกสารอื่น ๆ สำหรับยื่นเพิ่มเติม

ที่	รายการเอกสาร ยื่นเพิ่มเติม	หน่วยงานภาครัฐผู้ ออกเอกสาร	จำนวนเอกสาร ฉบับจริง	จำนวนเอกสาร สำเนา	หน่วยนับ เอกสาร	หมายเหตุ
๑)	แผนที่สังเขป แสดงที่ตั้ง จำหน่ายสินค้า (กรณีเร่ขายไม่ ต้องมีแผนที่)	-	๑	๑	ฉบับ	(เอกสารและ หลักฐานอื่นๆ ตามที่ราชการส่วน ท้องถิ่นประกาศ กำหนด)
๒)	ใบรับรองแพทย์ ของผู้เข้ารับ ใบอนุญาตและ ผู้ช่วยจำหน่าย อาหารหรือ เอกสารหลักฐาน ที่แสดงว่าผ่าน การอบรม หลักสูตรสุขภิบาล อาหาร (กรณี จำหน่ายสินค้า ประเภทอาหาร)	-	๑	๐	ฉบับ	(เอกสารและ หลักฐานอื่นๆ ตามที่ราชการส่วน ท้องถิ่นประกาศ กำหนด)

ค่าธรรมเนียม

อัตราค่าธรรมเนียมต่ออายุใบอนุญาตจำหน่ายสินค้าในที่หรือทางสาธารณะ

(ก) จำหน่ายโดยลักษณะวิธีการจัดวางสินค้าในที่หนึ่งที่ได้โดยปกติฉบับละไม่เกิน ๕๐๐ บาทต่อปี

(ข) จำหน่ายโดยลักษณะการเร่ขายฉบับละไม่เกิน ๑๐๐ บาทต่อปี

ค่าธรรมเนียม

หมายเหตุ -

ช่องทางการร้องเรียน

๑) ช่องทางการร้องเรียน องค์การบริหารส่วนตำบลแดงใหญ่ อำเภอบ้านใหม่ไชยพจน์ จังหวัดบุรีรัมย์

หมายเหตุ -

๒) ช่องทางการร้องเรียน โทรศัพท์ : ๐๔๔๖๖๖๓๓๑๒

หมายเหตุ -

๓) ช่องทางการร้องเรียนเว็บไซต์ : [www.dangyai.go.th](http://www.dangyai.go.th)

หมายเหตุ -

ตัวอย่างแบบฟอร์ม ตัวอย่าง และคู่มือการกรอก

๑) แบบคำขอใบอนุญาต/ต่ออายุใบอนุญาต

(เอกสาร/แบบฟอร์มให้เป็นไปตามข้อกำหนดของท้องถิ่น)

คู่มือสำหรับประชาชน : การขอใบอนุญาตประกอบกิจการที่เป็นอันตรายต่อสุขภาพ

หน่วยงานที่รับผิดชอบ : องค์การบริหารส่วนตำบลแดงใหญ่ อำเภอบ้านใหม่ไชยพจน์ จังหวัดบุรีรัมย์

กระทรวง : กระทรวงมหาดไทย

ชื่อกระบวนการ : การขอใบอนุญาตประกอบกิจการที่เป็นอันตรายต่อสุขภาพ

หน่วยงานเจ้าของกระบวนการ : กรมอนามัย

ประเภทของงานบริการ : กระบวนการบริการที่ให้บริการในส่วนภูมิภาคและส่วนท้องถิ่น (กระบวนการบริการที่เบ็ดเสร็จในหน่วยเดียว)

หมวดหมู่ของงานบริการ : อนุญาต/ออกใบอนุญาต/รับรอง

กฎหมายที่ให้อำนาจการอนุญาต หรือที่เกี่ยวข้อง :

๑) พ.ร.บ. การสาธารณสุข พ.ศ. ๒๕๓๕ และที่แก้ไขเพิ่มเติมพ.ศ. ๒๕๕๐

๒) กฎกระทรวงกำหนดหลักเกณฑ์วิธีการและมาตรการในการควบคุมสถานประกอบกิจการที่เป็นอันตรายต่อสุขภาพ พ.ศ. ๒๕๔๕

ระดับผลกระทบ : บริการทั่วไป

พื้นที่ให้บริการ : ท้องถิ่น

กฎหมายข้อบังคับ/ข้อตกลงที่กำหนดระยะเวลา พระราชบัญญัติการสาธารณสุข พ.ศ. ๒๕๓๕

ระยะเวลาที่กำหนดตามกฎหมาย / ข้อกำหนด ฯลฯ ๓๐ วัน

#### ข้อมูลสถิติ

จำนวนเฉลี่ยต่อเดือน

จำนวนคำขอที่มากที่สุด

จำนวนคำขอที่น้อยที่สุด

ชื่ออ้างอิงของคู่มือประชาชน [สำเนาคู่มือประชาชน] การขอใบอนุญาตประกอบกิจการที่เป็นอันตรายต่อสุขภาพ

๒๐/๐๕/๒๕๕๘ ๑๓:๑๙

ช่องทางการให้บริการ

๑) สถานที่ให้บริการ สำนักปลัด องค์การบริหารส่วนตำบลแดงใหญ่ อำเภอบ้านใหม่ไชยพจน์ จังหวัดบุรีรัมย์ / ติดต่อด้วยตนเอง ณ หน่วยงาน

ระยะเวลาเปิดให้บริการ เปิดให้บริการวันจันทร์ถึงวันศุกร์ (ยกเว้นวันหยุดที่ทางราชการกำหนด)

ตั้งแต่เวลา ๐๘:๓๐ - ๑๖:๓๐ น. (มีพักเที่ยง)

หมายเหตุ -

หลักเกณฑ์ วิธีการ เงื่อนไข(ถ้ามี) ในการยื่นคำขอ และในการพิจารณาอนุญาต

๑) หลักเกณฑ์วิธีการ ผู้ใดประสงค์ขอใบอนุญาตประกอบกิจการที่เป็นอันตรายต่อสุขภาพในแต่ละประเภท กิจการ (ตามที่องค์กรปกครองส่วนท้องถิ่นกำหนดไว้ในข้อกำหนดของท้องถิ่นให้เป็นกิจการที่ต้องควบคุมในเขต ท้องถิ่นนั้น) ต้องยื่นขออนุญาตต่อเจ้าพนักงานท้องถิ่นหรือพนักงานเจ้าหน้าที่ที่รับผิดชอบโดยยื่นคำขอตาม

แบบฟอร์มที่กฎหมายกำหนดพร้อมทั้งเอกสารประกอบการขออนุญาตตามข้อกำหนดของท้องถิ่นกลุ่ม/กอง/ฝ่ายที่รับผิดชอบ (ระบุ)

๒) เงื่อนไขในการยื่นคำขอ (ตามที่ระบุไว้ในข้อกำหนดของท้องถิ่น)

(๑) ผู้ประกอบการต้องยื่นเอกสารที่ถูกต้องและครบถ้วน

(๒) สำเนาใบอนุญาตหรือเอกสารหลักฐานตามกฎหมายอื่นที่เกี่ยวข้องตามประเภทกิจการที่ขออนุญาต

(๓) สภาพสุขลักษณะของสถานประกอบกิจการแต่ละประเภทกิจการต้องถูกต้องตามหลักเกณฑ์

หมายเหตุ : ขั้นตอนการดำเนินงานตามคู่มือจะเริ่มนับระยะเวลาตั้งแต่เจ้าหน้าที่ได้รับเอกสารครบถ้วนตามที่ระบุไว้ในคู่มือประชาชนเรียบร้อยแล้วและแจ้งผลการพิจารณาภายใน ๗ วันนับแต่วันพิจารณาแล้วเสร็จ

### ขั้นตอน ระยะเวลา และส่วนงานที่รับผิดชอบ

ที่	ประเภทขั้นตอน	รายละเอียดของขั้นตอนการบริการ	ระยะเวลาให้บริการ	ส่วนงาน / หน่วยงานที่รับผิดชอบ	หมายเหตุ
๑)	การตรวจสอบเอกสาร	ผู้ขอรับใบอนุญาตยื่นคำขอรับใบอนุญาตประกอบกิจการที่เป็นอันตรายต่อสุขภาพ (แต่ละประเภทกิจการ) พร้อมหลักฐานที่ท้องถิ่นกำหนด	๑๕ นาที	สำนักปลัด	
๒)	การตรวจสอบเอกสาร	เจ้าหน้าที่ตรวจสอบความถูกต้องของคำขอและความครบถ้วนของเอกสารหลักฐานทันทีกรณีไม่ถูกต้อง/ครบถ้วนเจ้าหน้าที่แจ้งต่อผู้ยื่นคำขอให้แก้ไข/เพิ่มเติมเพื่อดำเนินการ หากไม่สามารถดำเนินการได้ในขณะนั้นให้จัดทำบันทึกความบกพร่องและรายการเอกสารหรือหลักฐานยื่นเพิ่มเติมภายในระยะเวลาที่กำหนดโดยให้เจ้าหน้าที่และผู้ยื่นคำขอลงนามไว้ในบันทึกนั้นด้วย	๑ ชั่วโมง	สำนักปลัด	หากผู้ขอใบอนุญาตไม่แก้ไขคำขอหรือไม่ส่งเอกสารเพิ่มเติมให้ครบถ้วนตามที่กำหนดในแบบบันทึกความบกพร่องให้เจ้าหน้าที่ส่งคืนคำขอและเอกสารพร้อมแจ้งเป็นหนังสือถึงเหตุแห่งการคืนด้วยและแจ้งสิทธิในการอุทธรณ์(อุทธรณ์ตาม พ.ร.บ. วิธีปฏิบัติราชการทางปกครอง พ.ศ. ๒๕๓๙)
๓)	การพิจารณา	เจ้าหน้าที่ตรวจสอบสถานที่ด้านสุขลักษณะกรณีถูกต้องตามหลักเกณฑ์ด้านสุขลักษณะเสนอพิจารณาออกใบอนุญาตกรณีไม่ถูกต้องตามหลักเกณฑ์ด้านสุขลักษณะแนะนำให้ปรับปรุงแก้ไขด้านสุขลักษณะ	๒๐ วัน	สำนักปลัด	กฎหมายกำหนดภายใน ๓๐ วันนับแต่วันที่เอกสารถูกต้องและครบถ้วน (ตาม พ.ร.บ. การสาธารณสุข พ.ศ. ๒๕๓๕ มาตรา ๕๖)

ที่	ประเภทขั้นตอน	รายละเอียดของขั้นตอนการบริการ	ระยะเวลาให้บริการ	ส่วนงาน / หน่วยงานที่รับผิดชอบ	หมายเหตุ
					และพ.ร.บ. วิธีปฏิบัติราชการทางปกครอง (ฉบับที่ ๒)พ.ศ.๒๕๕๗
๔)		<p>การแจ้งคำสั่งออกใบอนุญาต/ คำสั่งไม่อนุญาต</p> <p>๑. กรณีอนุญาตมีหนังสือแจ้งการอนุญาตแก่ผู้ขออนุญาตทราบเพื่อมารับใบอนุญาตภายในระยะเวลาที่ท้องถิ่นกำหนดหากพ้นกำหนดถือว่าไม่ประสงค์จะรับใบอนุญาตเว้นแต่จะมีเหตุหรือข้อแก้ตัวอันสมควร</p> <p>๒. กรณีไม่อนุญาตแจ้งคำสั่งไม่ออกใบอนุญาตประกอบกิจการที่เป็นอันตรายต่อสุขภาพ (ในแต่ละประเภทกิจการ) แก่ผู้ขออนุญาตทราบพร้อมแจ้งสิทธิในการอุทธรณ์</p>	๘ วัน	สำนักปลัด	ในกรณีที่เจ้าพนักงานท้องถิ่นไม่อาจออกใบอนุญาตหรือยังไม่อาจมีคำสั่งไม่อนุญาตได้ภายใน ๓๐ วันนับแต่วันที่เอกสารถูกต้องและครบถ้วน ให้แจ้งการขยายเวลาให้ผู้ขออนุญาตทราบทุก ๗ วันจนกว่าจะพิจารณาแล้วเสร็จพร้อมสำเนาแจ้งสำนัก ก.พ.ร. ทราบ)
๕)		ชำระค่าธรรมเนียม (กรณีมีคำสั่งอนุญาต)แจ้งให้ผู้ขออนุญาตมาชำระค่าธรรมเนียมตามอัตราและระยะเวลาที่ท้องถิ่นกำหนด (ตามประเภทกิจการที่เป็นอันตรายต่อสุขภาพที่มีข้อกำหนดของท้องถิ่น)	๑ วัน	สำนักปลัด	กรณีไม่ชำระตามระยะเวลาที่กำหนดจะต้องเสียค่าปรับเพิ่มขึ้นอีกร้อยละ ๒๐ ของจำนวนเงินที่ค้างชำระ)

ระยะเวลาดำเนินการรวม ๓๐ วัน

งานบริการนี้ผ่านการดำเนินการลดขั้นตอน และระยะเวลาปฏิบัติราชการมาแล้ว  
ยังไม่ผ่านการดำเนินการลดขั้นตอน

รายการเอกสารหลักฐานประกอบการยื่นคำขอ

เอกสารยืนยันตัวตนที่ออกโดยหน่วยงานภาครัฐ

ที่	รายการเอกสารยืนยันตัวตน	หน่วยงานภาครัฐผู้ออกเอกสาร	จำนวนเอกสารฉบับจริง	จำนวนเอกสารสำเนา	หน่วยนับเอกสาร	หมายเหตุ
๑)	บัตรประจำตัวประชาชน	-	๐	๑	ฉบับ	-

ที่	รายการเอกสาร ยื่นยื่นตัวตน	หน่วยงานภาครัฐผู้ ออกเอกสาร	จำนวนเอกสาร ฉบับจริง	จำนวนเอกสาร สำเนา	หน่วยนับ เอกสาร	หมายเหตุ
๒)	สำเนาทะเบียน บ้าน	-	๐	๑	ฉบับ	-
๓)	หนังสือรับรองนิติ บุคคล	-	๑	๑	ฉบับ	(เอกสารและ หลักฐานอื่นๆ ตามที่ราชการส่วน ท้องถิ่นประกาศ กำหนดในแต่ละ ประเภทกิจการ)
๔)	ใบมอบอำนาจ (ในกรณีที่มีการ มอบอำนาจ)	-	๑	๑	ฉบับ	(เอกสารและ หลักฐานอื่นๆ ตามที่ราชการส่วน ท้องถิ่นประกาศ กำหนดในแต่ละ ประเภทกิจการ)
๕)	หลักฐานที่แสดง การเป็นผู้มี อำนาจลงนาม แทนนิติบุคคล	-	๑	๑	ฉบับ	(เอกสารและ หลักฐานอื่นๆ ตามที่ราชการส่วน ท้องถิ่นประกาศ กำหนดในแต่ละ ประเภทกิจการ)

เอกสารอื่น ๆ สำหรับยื่นเพิ่มเติม

ที่	รายการเอกสาร ยื่นเพิ่มเติม	หน่วยงานภาครัฐผู้ ออกเอกสาร	จำนวนเอกสาร ฉบับจริง	จำนวนเอกสาร สำเนา	หน่วยนับ เอกสาร	หมายเหตุ
๑)	สำเนาเอกสาร สิทธิ์หรือสัญญา เช่าหรือสิทธิอื่นใด ตามกฎหมายใน การใช้ประโยชน์ สถานที่ที่ใช้ ประกอบกิจการ ในแต่ละประเภท กิจการ	-	๐	๑	ฉบับ	(เอกสารและ หลักฐานอื่นๆ ตามที่ราชการส่วน ท้องถิ่นประกาศ กำหนดในแต่ละ ประเภทกิจการ)
๒)	หลักฐานการ อนุญาตตาม กฎหมายว่าด้วย การควบคุม อาคารที่แสดงว่า	-	๐	๑	ฉบับ	(เอกสารและ หลักฐานอื่นๆ ตามที่ราชการส่วน ท้องถิ่นประกาศ กำหนดในแต่ละ

ที่	รายการเอกสาร ยื่นเพิ่มเติม	หน่วยงานภาครัฐผู้ ออกเอกสาร	จำนวนเอกสาร ฉบับจริง	จำนวนเอกสาร สำเนา	หน่วยนับ เอกสาร	หมายเหตุ
	อาคารดังกล่าว สามารถใช้ ประกอบกิจการ ตามที่ขออนุญาต ได้					ประเภทกิจการ)
๓)	สำเนาใบอนุญาต ตามกฎหมายอื่น ที่เกี่ยวข้องในแต่ ละประเภท กิจการเช่น ใบอนุญาตตาม พ.ร.บ. โรงงาน พ.ศ. ๒๕๓๕ พ.ร.บ. ควบคุม อาคารพ.ศ. ๒๕๒๒ พ.ร.บ. โรงแรมพ.ศ. ๒๕๔๗ พ.ร.บ. การเดินทางใน น่านน้ำไทยพ.ศ. ๒๕๔๖ เป็นต้น	-	๐	๑	ฉบับ	(เอกสารและ หลักฐานอื่นๆ ตามที่ราชการส่วน ท้องถิ่นประกาศ กำหนดในแต่ละ ประเภทกิจการ)
๔)	เอกสารหรือ หลักฐานเฉพาะ กิจการที่กฎหมาย กำหนดให้มีการ ประเมินผล กระทบเช่น รายงานการ วิเคราะห์ ผลกระทบ สิ่งแวดล้อม (EIA) รายงานการ ประเมินผล กระทบต่อ สุขภาพ (HIA)	-	๐	๑	ฉบับ	(เอกสารและ หลักฐานอื่นๆ ตามที่ราชการส่วน ท้องถิ่นประกาศ กำหนดในแต่ละ ประเภทกิจการ)
๕)	ผลการตรวจวัด คุณภาพด้าน สิ่งแวดล้อม (ใน	-	๑	๑	ฉบับ	(เอกสารและ หลักฐานอื่นๆ ตามที่ราชการส่วน

ที่	รายการเอกสาร ยื่นเพิ่มเติม	หน่วยงานภาครัฐผู้ ออกเอกสาร	จำนวนเอกสาร ฉบับจริง	จำนวนเอกสาร สำเนา	หน่วยนับ เอกสาร	หมายเหตุ
	แต่ละประเภท กิจการที่กำหนด)					ท้องถิ่นประกาศ กำหนดในแต่ละ ประเภทกิจการ)
๖)	ใบรับรองแพทย์ และหลักฐาน แสดงว่าผ่านการ อบรมเรื่อง สุขาภิบาลอาหาร (กรณียื่นขอ อนุญาตกิจการที่ เกี่ยวข้องกับ อาหาร)	-	๑	๐	ฉบับ	(เอกสารและ หลักฐานอื่นๆ ตามที่ราชการส่วน ท้องถิ่นประกาศ กำหนดในแต่ละ ประเภทกิจการ)

#### ค่าธรรมเนียม

- ๑) อัตราค่าธรรมเนียมใบอนุญาตประกอบกิจการที่เป็นอันตรายต่อสุขภาพฉบับละไม่เกิน ๕,๐๐๐ บาทต่อปี (คิดตามประเภทและขนาดของกิจการ)

ค่าธรรมเนียม ถ้ามีได้เสียค่าธรรมเนียมภายในกำหนดเวลาให้ชำระค่าปรับเพิ่มขึ้นอีกร้อยละยี่สิบของจำนวน  
ค่าธรรมเนียมที่ค้าง

#### ช่องทางการร้องเรียน

- ๑) ช่องทางการร้องเรียน องค์การบริหารส่วนตำบลแดงใหญ่ อำเภอบ้านใหม่ไชยพจน์ จังหวัดบุรีรัมย์  
หมายเหตุ -
- ๒) ช่องทางการร้องเรียน โทรศัพท์ : ๐๔๔๖๖๖๓๓๒  
หมายเหตุ -
- ๓) ช่องทางการร้องเรียนเว็บไซต์ : [www.dangyai.go.th](http://www.dangyai.go.th)  
หมายเหตุ -

คู่มือสำหรับประชาชน : การขอต่ออายุใบอนุญาตประกอบกิจการที่เป็นอันตรายต่อสุขภาพ  
หน่วยงานที่รับผิดชอบ : องค์การบริหารส่วนตำบลแดงใหญ่ อำเภอบ้านใหม่ไชยพจน์ จังหวัดบุรีรัมย์  
กระทรวง : กระทรวงมหาดไทย

ชื่อกระบวนการ : การขอต่ออายุใบอนุญาตประกอบกิจการที่เป็นอันตรายต่อสุขภาพ

หน่วยงานเจ้าของกระบวนการ : กรมอนามัย

ประเภทของงานบริการ : กระบวนการบริการที่ให้บริการในส่วนภูมิภาคและส่วนท้องถิ่น (กระบวนการบริการที่  
เบ็ดเสร็จในหน่วยเดียว)

หมวดหมู่ของงานบริการ : อนุญาต/ออกใบอนุญาต/รับรอง

กฎหมายที่ให้อำนาจการอนุญาต หรือที่เกี่ยวข้อง :

- ๑) พ.ร.บ. การสาธารณสุข พ.ศ. ๒๕๓๕ และที่แก้ไขเพิ่มเติมพ.ศ. ๒๕๕๐
- ๒) กฎกระทรวงกำหนดหลักเกณฑ์วิธีการและมาตรการในการควบคุมสถานประกอบกิจการที่เป็นอันตรายต่อสุขภาพ พ.ศ. ๒๕๔๕

ระดับผลกระทบ : บริการทั่วไป

พื้นที่ให้บริการ : ท้องถิ่น

กฎหมายข้อบังคับ/ข้อตกลงที่กำหนดระยะเวลา พระราชบัญญัติการสาธารณสุข พ.ศ. ๒๕๓๕  
ระยะเวลาที่กำหนดตามกฎหมาย / ข้อกำหนด ฯลฯ ๓๐ วัน

#### ข้อมูลสถิติ

จำนวนเฉลี่ยต่อเดือน

จำนวนคำขอที่มากที่สุด

จำนวนคำขอที่น้อยที่สุด

ชื่ออ้างอิงของคู่มือประชาชน [สำเนาคู่มือประชาชน] การขอต่ออายุใบอนุญาตประกอบกิจการที่เป็นอันตรายต่อ  
สุขภาพ ๒๐/๐๕/๒๕๕๘ ๑๓:๔๐

#### ช่องทางการให้บริการ

- ๑) สถานที่ให้บริการ สำนักปลัด องค์การบริหารส่วนตำบลแดงใหญ่ อำเภอบ้านใหม่ไชยพจน์ จังหวัดบุรีรัมย์  
/ ติดต่อด้วยตนเอง ณ หน่วยงาน  
ระยะเวลาเปิดให้บริการ เปิดให้บริการวันจันทร์ถึงวันศุกร์ (ยกเว้นวันหยุดที่ทางราชการกำหนด)  
ตั้งแต่เวลา ๐๘:๓๐ - ๑๖:๓๐ น. (มีพักเที่ยง)  
หมายเหตุ -

#### หลักเกณฑ์ วิธีการ เงื่อนไข(ถ้ามี) ในการยื่นคำขอ และในการพิจารณาอนุญาต

๑) หลักเกณฑ์วิธีการ ผู้ใดประสงค์ขอต่ออายุใบอนุญาตประกอบกิจการที่เป็นอันตรายต่อสุขภาพในแต่ละ  
ประเภทกิจการ (ตามที่องค์กรปกครองส่วนท้องถิ่นกำหนดไว้ในข้อกำหนดของท้องถิ่นให้เป็นกิจการที่ต้องควบคุมใน  
เขตท้องถิ่นนั้น) จะต้องยื่นขอต่ออายุใบอนุญาตต่อเจ้าพนักงานท้องถิ่นหรือเจ้าหน้าที่ที่รับผิดชอบภายใน ๑๕ วัน  
ก่อนใบอนุญาตสิ้นอายุ (ใบอนุญาตมีอายุ ๑ ปีนับแต่วันที่ออกใบอนุญาต) เมื่อได้ยื่นคำขอพร้อมกับเสียค่าธรรมเนียม

แล้วให้ประกอบกิจการต่อไปได้จนกว่าเจ้าพนักงานท้องถิ่นจะมีคำสั่งไม่ต่ออายุใบอนุญาตและหากผู้ขอต่ออายุใบอนุญาตไม่ได้มายื่นคำขอต่ออายุใบอนุญาตก่อนวันใบอนุญาตสิ้นสุดแล้วต้องดำเนินการขออนุญาตใหม่เสมือนเป็นผู้ขออนุญาตรายใหม่

ทั้งนี้ หากมายื่นขอต่ออายุใบอนุญาตแล้วแต่ไม่ชำระค่าธรรมเนียมตามอัตราและระยะเวลาที่กำหนดจะต้องเสียค่าปรับเพิ่มขึ้นอีกร้อยละ ๒๐ ของจำนวนเงินที่ค้างชำระและกรณีและผู้ประกอบการค้างชำระค่าธรรมเนียมติดต่อกันเกินกว่า ๒ ครั้งเจ้าพนักงานท้องถิ่นมีอำนาจสั่งให้ผู้นั้นหยุดดำเนินการไว้ได้จนกว่าจะเสียค่าธรรมเนียมและค่าปรับจนครบจำนวน

๒) เงื่อนไขในการยื่นคำขอ (ตามที่ระบุไว้ในข้อกำหนดของท้องถิ่น)

(๑) ผู้ประกอบการต้องยื่นเอกสารที่ถูกต้องและครบถ้วน

(๒) สำเนาใบอนุญาตหรือเอกสารหลักฐานตามกฎหมายอื่นที่เกี่ยวข้องตามประเภทกิจการที่ขออนุญาต

(๓) สภาพสุขลักษณะของสถานประกอบการแต่ละประเภทกิจการต้องถูกต้องตามหลักเกณฑ์

หมายเหตุ : ขั้นตอนการดำเนินงานตามคู่มือจะเริ่มนับระยะเวลาตั้งแต่เจ้าหน้าที่ได้รับเอกสารครบถ้วนตามที่ระบุไว้ในคู่มือประชาชนเรียบร้อยแล้วและแจ้งผลการพิจารณาภายใน ๗ วันนับแต่วันพิจารณาแล้วเสร็จ

### ขั้นตอน ระยะเวลา และส่วนงานที่รับผิดชอบ

ที่	ประเภทขั้นตอน	รายละเอียดของขั้นตอนการบริการ	ระยะเวลาให้บริการ	ส่วนงาน / หน่วยงานที่รับผิดชอบ	หมายเหตุ
๑)	การตรวจสอบเอกสาร	ผู้ขอรับใบอนุญาตยื่นคำขอต่ออายุใบอนุญาตประกอบกิจการที่เป็นอันตรายต่อสุขภาพพร้อมหลักฐานที่ท้องถิ่นกำหนด	๑๕ นาที	สำนักปลัด	
๒)	การตรวจสอบเอกสาร	เจ้าหน้าที่ตรวจสอบความถูกต้องของคำขอและความครบถ้วนของเอกสารหลักฐานทันที กรณีไม่ถูกต้อง/ครบถ้วนจนท.แจ้งต่อผู้ยื่นคำขอให้แก้ไข/เพิ่มเติมเพื่อดำเนินการหากไม่สามารถดำเนินการได้ในขณะนั้นให้จัดทำบันทึกความบกพร่องและรายการเอกสารหรือหลักฐานยื่นเพิ่มเติมภายในระยะเวลาที่กำหนดโดยให้เจ้าหน้าที่และผู้ยื่นคำขอลงนามไว้ในวันทีนั้นด้วย	๑ ชั่วโมง	สำนักปลัด	หากผู้ขอต่ออายุใบอนุญาตไม่แก้ไขคำขอหรือไม่ส่งเอกสารเพิ่มเติมให้ครบถ้วนตามที่กำหนดในแบบบันทึกความบกพร่องให้เจ้าหน้าที่ส่งคืนคำขอและเอกสารพร้อมแจ้งเป็นหนังสือถึงเหตุแห่งการคืนด้วยและแจ้งสิทธิในการอุทธรณ์ (อุทธรณ์ตาม พ.ร.บ. วิธีปฏิบัติราชการทางปกครอง พ.ศ. ๒๕๓๙)
๓)	การพิจารณา	เจ้าหน้าที่ตรวจสอบสถานที่ด้านสุขลักษณะกรณีถูกต้องตาม	๒๐ วัน	สำนักปลัด	กฎหมายกำหนดภายใน ๓๐ วันนับแต่

ที่	ประเภทขั้นตอน	รายละเอียดของขั้นตอนการบริการ	ระยะเวลาให้บริการ	ส่วนงาน / หน่วยงานที่รับผิดชอบ	หมายเหตุ
		หลักเกณฑ์ด้านสุขลักษณะเสนอพิจารณาออกใบอนุญาตกรณีไม่ถูกต้องตามหลักเกณฑ์ด้านสุขลักษณะแนะนำให้ปรับปรุงแก้ไขด้านสุขลักษณะ			วันที่เอกสารถูกต้องและครบถ้วน (ตาม พ.ร.บ. การสาธารณสุข พ.ศ. ๒๕๓๕ มาตรา ๕๖ และพ.ร.บ. วิธีปฏิบัติราชการทางปกครอง (ฉบับที่ ๒) พ.ศ. ๒๕๕๗)
๔)		การแจ้งคำสั่งออกใบอนุญาต / คำสั่งไม่อนุญาตให้ต่ออายุใบอนุญาต ๑. กรณีอนุญาตมีหนังสือแจ้งการอนุญาตแก่ผู้ขออนุญาตทราบเพื่อมารับใบอนุญาตภายในระยะเวลาที่ท้องถิ่นกำหนดหากพ้นกำหนดถือว่าไม่ประสงค์จะรับใบอนุญาตเว้นแต่จะมีเหตุหรือข้อแก้ตัวอันสมควร ๒. กรณีไม่อนุญาตให้ต่ออายุใบอนุญาตแจ้งคำสั่งไม่อนุญาตให้ต่ออายุใบอนุญาตประกอบกิจการที่เป็นอันตรายต่อสุขภาพแก่ผู้ขอต่ออายุใบอนุญาตทราบพร้อมแจ้งสิทธิในการอุทธรณ์	๘ วัน	สำนักปลัด	ในกรณีที่เจ้าพนักงานท้องถิ่นไม่อาจออกใบอนุญาตหรือยังไม่อาจมีคำสั่งไม่อนุญาตได้ภายใน ๓๐ วันนับแต่วันที่เอกสารถูกต้องและครบถ้วน ให้แจ้งการขยายเวลาให้ผู้ขออนุญาตทราบทุก ๗ วันจนกว่าจะพิจารณาแล้วเสร็จพร้อมสำเนาแจ้งสำนัก ก.พ.ร. ทราบ)
๕)		ชำระค่าธรรมเนียม (กรณีมีคำสั่งอนุญาตต่ออายุใบอนุญาต) แจ้งให้ผู้ขออนุญาตมาชำระค่าธรรมเนียมตามอัตราและระยะเวลาที่ท้องถิ่นกำหนด (ตามประเภทกิจการที่เป็นอันตรายต่อสุขภาพที่มีข้อกำหนดของท้องถิ่น)	๑ วัน	กองคลัง	กรณีไม่ชำระตามระยะเวลาที่กำหนด จะต้องเสียค่าปรับเพิ่มขึ้นอีกร้อยละ ๒๐ ของจำนวนเงินที่ค้างชำระ)

ระยะเวลาดำเนินการรวม ๓๐ วัน

งานบริการนี้ผ่านการดำเนินการลดขั้นตอน และระยะเวลาปฏิบัติราชการมาแล้ว  
 ยังไม่ผ่านการดำเนินการลดขั้นตอน

รายการเอกสารหลักฐานประกอบการยื่นคำขอ  
 เอกสารยืนยันตัวตนที่ออกโดยหน่วยงานภาครัฐ

ที่	รายการเอกสาร ยืนยันตัวตน	หน่วยงานภาครัฐผู้ ออกเอกสาร	จำนวนเอกสาร ฉบับจริง	จำนวนเอกสาร สำเนา	หน่วยนับ เอกสาร	หมายเหตุ
๑)	บัตรประจำตัว ประชาชน	-	๐	๑	ฉบับ	
๒)	สำเนาทะเบียน บ้าน	-	๐	๑	ฉบับ	
๓)	หนังสือรับรองนิติ บุคคล	-	๑	๑	ฉบับ	
๔)	ใบมอบอำนาจ (ในกรณีที่มีการ มอบอำนาจ)	-	๑	๑	ฉบับ	
๕)	หลักฐานที่แสดง การเป็นผู้มี อำนาจลงนาม แทนนิติบุคคล	-	๑	๑	ฉบับ	

เอกสารอื่น ๆ สำหรับยื่นเพิ่มเติม

ที่	รายการเอกสารยื่น เพิ่มเติม	หน่วยงานภาครัฐผู้ ออกเอกสาร	จำนวนเอกสาร ฉบับจริง	จำนวนเอกสาร สำเนา	หน่วยนับ เอกสาร	หมายเหตุ
๑)	สำเนาเอกสารสิทธิ หรือสัญญาเช่าหรือ สิทธิอื่นใดตาม กฎหมายในการใช้ ประโยชน์สถานที่ที่ ใช้ประกอบกิจการ ในแต่ละประเภท กิจการ	-	๐	๑	ฉบับ	
๒)	หลักฐานการ อนุญาตตาม กฎหมายว่าด้วย การควบคุมอาคาร ที่แสดงว่าอาคาร ดังกล่าวสามารถใช้ ประกอบกิจการ ตามที่ขออนุญาตได้	-	๐	๑	ฉบับ	

ที่	รายการเอกสารยื่นเพิ่มเติม	หน่วยงานภาครัฐผู้ ออกเอกสาร	จำนวนเอกสาร ฉบับจริง	จำนวนเอกสาร สำเนา	หน่วยนับ เอกสาร	หมายเหตุ
๓)	สำเนาใบอนุญาต ตามกฎหมายอื่นที่ เกี่ยวข้องในแต่ละ ประเภทกิจการเช่น ใบอนุญาตตาม พ.ร.บ. โรงงานพ.ศ. ๒๕๓๕ พ.ร.บ. ควบคุมอาคารพ.ศ. ๒๕๒๒ พ.ร.บ. โรงแรมพ.ศ. ๒๕๔๗ พ.ร.บ. การ เดินเรือในน่านน้ำ ไทยพ.ศ. ๒๕๔๖ เป็นต้น	-	๐	๑	ฉบับ	
๔)	เอกสารหรือ หลักฐานเฉพาะ กิจการที่กฎหมาย กำหนดให้มีการ ประเมินผลกระทบ เช่นรายงานการ วิเคราะห์ผลกระทบ สิ่งแวดล้อม (EIA) รายงานการ ประเมินผลกระทบ ต่อสุขภาพ (HIA)	-	๐	๑	ฉบับ	
๕)	ผลการตรวจวัด คุณภาพด้าน สิ่งแวดล้อม (ในแต่ ละประเภทกิจการ ที่กำหนด)	-	๐	๑	ฉบับ	
๖)	ใบรับรองแพทย์ และหลักฐานแสดง ว่าผ่านการอบรม เรื่องสุขาภิบาล อาหาร (กรณียื่นขอ อนุญาตกิจการที่ เกี่ยวข้องกับ อาหาร)	-	๑	๐	ฉบับ	

### ค่าธรรมเนียม

- ๑) อัตราค่าธรรมเนียมต่ออายุใบอนุญาตประกอบกิจการที่เป็นอันตรายต่อสุขภาพฉบับละไม่เกิน ๕,๐๐๐ บาทต่อปี (คิดตามประเภทและขนาดของกิจการ)

ค่าธรรมเนียม

หมายเหตุ (ระบุตามข้อกำหนดของท้องถิ่น)

### ช่องทางการร้องเรียน

- ๑) ช่องทางการร้องเรียน องค์การบริหารส่วนตำบลแดงใหญ่ อำเภอบ้านใหม่ไชยพจน์ จังหวัดบุรีรัมย์  
หมายเหตุ -
- ๒) ช่องทางการร้องเรียน โทรศัพท์ : ๐๔๔๖๖๖๓๓๒  
หมายเหตุ -
- ๓) ช่องทางการร้องเรียนเว็บไซต์ : [www.dangyai.go.th](http://www.dangyai.go.th)  
หมายเหตุ -

### ตัวอย่างแบบฟอร์ม ตัวอย่าง และคู่มือการกรอก

- ๑) แบบคำขอรับใบอนุญาต/ต่ออายุใบอนุญาต  
(เอกสาร/แบบฟอร์มเป็นไปตามข้อกำหนดของท้องถิ่น)

คู่มือสำหรับประชาชน : การขอใบอนุญาตประกอบกิจการรับทำการเก็บและขนสิ่งปฏิกูล  
หน่วยงานที่รับผิดชอบ : องค์การบริหารส่วนตำบลแดงใหญ่ อำเภอแดงใหญ่ จังหวัดบุรีรัมย์  
กระทรวง : กระทรวงมหาดไทย

ชื่อกระบวนการ : การขอใบอนุญาตประกอบกิจการรับทำการเก็บและขนสิ่งปฏิกูล

หน่วยงานเจ้าของกระบวนการ : กรมอนามัย

ประเภทของงานบริการ : กระบวนการบริการที่ให้บริการในส่วนภูมิภาคและส่วนท้องถิ่น (กระบวนการบริการที่  
เบ็ดเสร็จในหน่วยเดียว)

หมวดหมู่ของงานบริการ : อนุญาต/ออกใบอนุญาต/รับรอง

กฎหมายที่ให้อำนาจการอนุญาต หรือที่เกี่ยวข้อง :

๑) พ.ร.บ. การสาธารณสุข พ.ศ. ๒๕๓๕ และที่แก้ไขเพิ่มเติมพ.ศ. ๒๕๕๐

ระดับผลกระทบ : บริการทั่วไป

พื้นที่ให้บริการ : ท้องถิ่น

กฎหมายข้อบังคับ/ข้อตกลงที่กำหนดระยะเวลา พระราชบัญญัติการสาธารณสุข พ.ศ. ๒๕๓๕

ระยะเวลาที่กำหนดตามกฎหมาย / ข้อกำหนด ฯลฯ ๓๐ วัน

ข้อมูลสถิติ

จำนวนเฉลี่ยต่อเดือน

จำนวนคำขอที่มากที่สุด

จำนวนคำขอที่น้อยที่สุด

ชื่ออ้างอิงของคู่มือประชาชน [สำเนาคู่มือประชาชน] การขอใบอนุญาตประกอบกิจการรับทำการเก็บและขนสิ่ง  
ปฏิกูล ๑๙/๐๕/๒๕๕๘ ๑๓:๕๗

ช่องทางการให้บริการ

- ๑) สถานที่ให้บริการ องค์การบริหารส่วนตำบลแดงใหญ่ อำเภอบ้านใหม่ไชยพจน์ จังหวัดบุรีรัมย์  
/ ติดต่อด้วยตนเอง ณ หน่วยงาน  
ระยะเวลาเปิดให้บริการ เปิดให้บริการวันจันทร์ถึงวันศุกร์ (ยกเว้นวันหยุดที่ทางราชการกำหนด)  
ตั้งแต่เวลา ๐๘:๓๐ - ๑๖:๓๐ น. (มีพักเที่ยง)  
หมายเหตุ -

หลักเกณฑ์ วิธีการ เงื่อนไข(ถ้ามี) ในการยื่นคำขอ และในการพิจารณาอนุญาต

๑) หลักเกณฑ์วิธีการ ผู้ใดประสงค์ขอใบอนุญาตประกอบกิจการรับทำการเก็บและขนสิ่งปฏิกูลโดยทำเป็น  
ธุรกิจหรือได้รับประโยชน์ตอบแทนด้วยการคิดค่าบริการต้องยื่นขออนุญาตต่อเจ้าพนักงานท้องถิ่นหรือพนักงาน  
เจ้าหน้าที่ที่รับผิดชอบโดยยื่นคำขอตามแบบฟอร์มที่กฎหมายกำหนดพร้อมทั้งเอกสารประกอบการขออนุญาตตาม  
ข้อกำหนดของท้องถิ่นกลุ่ม/กอง/ฝ่ายที่รับผิดชอบ (ระบุ)

๒) เงื่อนไขในการยื่นคำขอ (ตามที่ระบุไว้ในข้อกำหนดของท้องถิ่น)

(๑) ผู้ประกอบการต้องยื่นเอกสารที่ถูกต้องและครบถ้วน

(๒) หลักเกณฑ์ด้านคุณสมบัติของผู้ประกอบกิจการด้านยานพาหนะขนส่งสิ่งปฏิกูลด้านผู้ขับขี่และผู้ปฏิบัติงานประจำยานพาหนะด้านสุขลักษณะวิธีการเก็บขนส่งสิ่งปฏิกูลถูกต้องตามหลักเกณฑ์และมีวิธีการควบคุมกำกับขนส่งเพื่อป้องกันการลักลอบทิ้งสิ่งปฏิกูลให้ถูกต้องตามหลักเกณฑ์ (ตามข้อกำหนดของท้องถิ่น)

หมายเหตุ : ขั้นตอนการดำเนินงานตามคู่มือจะเริ่มนับระยะเวลาตั้งแต่เจ้าหน้าที่ได้รับเอกสารครบถ้วนตามที่ระบุไว้ในคู่มือประชาชนเรียบร้อยแล้วและแจ้งผลการพิจารณาภายใน ๗ วันนับแต่วันพิจารณาแล้วเสร็จ

#### ขั้นตอน ระยะเวลา และส่วนงานที่รับผิดชอบ

ที่	ประเภทขั้นตอน	รายละเอียดของขั้นตอนการบริการ	ระยะเวลาให้บริการ	ส่วนงาน / หน่วยงานที่รับผิดชอบ	หมายเหตุ
๑)	การตรวจสอบเอกสาร	ผู้ขอรับใบอนุญาตยื่นคำขอรับใบอนุญาตประกอบกิจการรับทำการเก็บและขนส่งสิ่งปฏิกูลพร้อมหลักฐานที่ท้องถิ่นกำหนด	๑๕ นาที	สำนักปลัด	
๒)	การตรวจสอบเอกสาร	เจ้าหน้าที่ตรวจสอบความถูกต้องของคำขอและความครบถ้วนของเอกสารหลักฐานทันที กรณีไม่ถูกต้อง/ครบถ้วนเจ้าหน้าที่แจ้งต่อผู้ยื่นคำขอให้แก้ไข/เพิ่มเติมเพื่อดำเนินการหากไม่สามารถดำเนินการได้ในขณะนั้นให้จัดทำบันทึกความบกพร่องและรายการเอกสารหรือหลักฐานยื่นเพิ่มเติมภายในระยะเวลาที่กำหนด โดยให้เจ้าหน้าที่และผู้ยื่นคำขอลงนามไว้ในบันทึกนั้นด้วย	๑ ชั่วโมง	สำนักปลัด	หากผู้ขอใบอนุญาตไม่แก้ไขคำขอหรือไม่ส่งเอกสารเพิ่มเติมให้ครบถ้วนตามที่กำหนดในแบบบันทึกความบกพร่องให้เจ้าหน้าที่ส่งคืนคำขอและเอกสารพร้อมแจ้งเป็นหนังสือถึงเหตุแห่งการคืนด้วยและแจ้งสิทธิในการอุทธรณ์ (อุทธรณ์ตาม พ.ร.บ. วิธีปฏิบัติราชการทางปกครอง พ.ศ. ๒๕๓๙)
๓)	การพิจารณา	เจ้าหน้าที่ตรวจด้านสุขลักษณะกรณีถูกต้องตามหลักเกณฑ์ด้านสุขลักษณะเสนอพิจารณาออกใบอนุญาตกรณีไม่ถูกต้องตามหลักเกณฑ์ด้านสุขลักษณะแนะนำให้ปรับปรุงแก้ไขด้านสุขลักษณะ	๒๐ วัน	สำนักปลัด	กฎหมายกำหนดภายใน ๓๐ วันนับแต่วันที่เอกสารถูกต้องและครบถ้วน (ตามพ.ร.บ. การสาธารณสุข พ.ศ. ๒๕๓๕ มาตรา ๕๖ และพ.ร.บ. วิธีปฏิบัติราชการทางปกครอง

ที่	ประเภทขั้นตอน	รายละเอียดของขั้นตอนการบริการ	ระยะเวลาให้บริการ	ส่วนงาน / หน่วยงานที่รับผิดชอบ	หมายเหตุ
					(ฉบับที่ ๒) พ.ศ. ๒๕๕๗)
๔)		การแจ้งคำสั่งออกใบอนุญาต/คำสั่งไม่อนุญาต ๑. กรณีอนุญาตมีหนังสือแจ้งการอนุญาตแก่ผู้ขออนุญาตทราบเพื่อมารับใบอนุญาตภายในระยะเวลาที่ท้องถิ่นกำหนดหากพ้นกำหนดถือว่าไม่ประสงค์จะรับใบอนุญาตเว้นแต่จะมีเหตุหรือข้อแก้ตัวอันสมควร ๒. กรณีไม่อนุญาตแจ้งคำสั่งไม่ออกใบอนุญาตใบอนุญาตประกอบกิจการรับทำการเก็บและขนส่งสิ่งปฏิกูลแก่ผู้ขออนุญาตทราบพร้อมแจ้งสิทธิในการอุทธรณ์	๘ วัน	สำนักปลัด	ในกรณีที่เจ้าพนักงานท้องถิ่นไม่อาจออกใบอนุญาตหรือยังไม่อาจมีคำสั่งไม่อนุญาตได้ภายใน ๓๐ วันนับแต่วันที่เอกสารถูกต้องและครบถ้วนให้แจ้งการขยายเวลาให้ผู้ขออนุญาตทราบทุก ๗ วันจนกว่าจะพิจารณาแล้วเสร็จพร้อมสำเนาแจ้งสำนักก.พ.ร. ทราบ)
๕)		ชำระค่าธรรมเนียม (กรณีมีคำสั่งอนุญาต) แจ้งให้ผู้ขออนุญาตมาชำระค่าธรรมเนียมตามอัตราและระยะเวลาที่ท้องถิ่นกำหนด	๑ วัน	กองคลัง	กรณีไม่ชำระตามระยะเวลาที่กำหนดจะต้องเสียค่าปรับเพิ่มขึ้นอีกร้อยละ ๒๐ ของจำนวนเงินที่ค้างชำระ)

ระยะเวลาดำเนินการรวม ๓๐ วัน

งานบริการนี้ผ่านการดำเนินการลดขั้นตอน และระยะเวลาปฏิบัติราชการมาแล้ว  
ยังไม่ผ่านการดำเนินการลดขั้นตอน

รายการเอกสารหลักฐานประกอบการยื่นคำขอ  
เอกสารยืนยันตัวตนที่ออกโดยหน่วยงานภาครัฐ

ที่	รายการเอกสารยืนยันตัวตน	หน่วยงานภาครัฐผู้ออกเอกสาร	จำนวนเอกสารฉบับจริง	จำนวนเอกสารสำเนา	หน่วยนับเอกสาร	หมายเหตุ
๑)	บัตรประจำตัวประชาชน	-	๐	๑	ฉบับ	-

ที่	รายการเอกสาร ยื่นยื่นตัวตน	หน่วยงานภาครัฐผู้ ออกเอกสาร	จำนวนเอกสาร ฉบับจริง	จำนวนเอกสาร สำเนา	หน่วยนับ เอกสาร	หมายเหตุ
๒)	สำเนาทะเบียน บ้าน	-	๐	๑	ฉบับ	-

เอกสารอื่น ๆ สำหรับยื่นเพิ่มเติม

ที่	รายการเอกสารยื่น เพิ่มเติม	หน่วยงานภาครัฐผู้ ออกเอกสาร	จำนวนเอกสาร ฉบับจริง	จำนวนเอกสาร สำเนา	หน่วยนับ เอกสาร	หมายเหตุ
๑)	สำเนาใบอนุญาตตาม กฎหมายอื่นที่เกี่ยวข้อง	-	๐	๑	ฉบับ	
๒)	เอกสารหรือหลักฐาน แสดงสถานที่รับกำจัด สิ่งปฏิกูลที่ได้รับ ใบอนุญาตและมีการ ดำเนินกิจการที่ต้อง ตามหลักสุขาภิบาลโดย มีหลักฐานสัญญา ว่าจ้างระหว่างผู้ขนกับ ผู้กำจัดสิ่งปฏิกูล	-	๐	๑	ฉบับ	
๓)	แผนการดำเนินงานใน การเก็บขนสิ่งปฏิกูลที่ แสดงรายละเอียด ขั้นตอนการดำเนินงาน ความพร้อมด้าน กำลังคนงบประมาณ วัสดุอุปกรณ์และ วิธีการบริหารจัดการ	-	๐	๑	ฉบับ	
๔)	เอกสารแสดงให้เห็นว่า ผู้ขับขีและผู้ปฏิบัติงาน ประจำยานพาหนะ ผ่านการฝึกอบรมด้าน การจัดการสิ่งปฏิกูล (ตามหลักเกณฑ์ที่ ท้องถิ่นกำหนด)	-	๐	๑	ฉบับ	
๕)	ใบรับรองแพทย์หรือ เอกสารแสดงการตรวจ สุขภาพประจำปีของ ผู้ปฏิบัติงานในการเก็บ	-	๑	๐	ฉบับ	

ที่	รายการเอกสารยื่นเพิ่มเติม	หน่วยงานภาครัฐผู้ ออกเอกสาร	จำนวนเอกสารฉบับจริง	จำนวนเอกสารสำเนา	หน่วยนับเอกสาร	หมายเหตุ
	หนังสือปฏิญญา					

### ค่าธรรมเนียม

#### ๑ อัตราค่าธรรมเนียมใบอนุญาต

##### ๑) ค่าเก็บและหนังสือปฏิญญา

- เศษของลูกบาศก์เมตรหรือลูกบาศก์เมตรแรก และลูกบาศก์เมตรต่อไป อัตราค่าธรรมเนียม ลูกบาศก์เมตรละไม่เกิน ๑๕๐ บาท/ครั้ง
- เศษไม่เกินครึ่งลูกบาศก์เมตร (เศษเกินครึ่งลูกบาศก์เมตร ให้คิดเท่ากับ ๑ ลูกบาศก์เมตร) อัตราค่าธรรมเนียม ไม่เกิน ๕๐ บาท/ครั้ง

##### ๒) ใบอนุญาตรับเก็บ ขน กำจัดสิ่งปฏิกูลโดยทำเป็นธุรกิจหรือได้รับประโยชน์ตอบแทนด้วยการคิดค่าบริการ ฉบับละไม่เกิน ๕,๐๐๐ บาทต่อปี

#### ๒. ค่าธรรมเนียม ถ้ามิได้เสียค่าธรรมเนียมภายในกำหนดเวลาให้ชำระค่าปรับเพิ่มขึ้นอีกร้อยละยี่สิบของจำนวนค่าธรรมเนียมที่ค้าง

### ช่องทางการร้องเรียน

- ๑) ช่องทางการร้องเรียน องค์การบริหารส่วนตำบลแดงใหญ่ อำเภอบ้านใหม่ไชยพจน์ จังหวัดบุรีรัมย์  
หมายเหตุ -
- ๒) ช่องทางการร้องเรียน โทรศัพท์ : ๐๔๔๖๖๖๓๗๒  
หมายเหตุ -
- ๓) ช่องทางการร้องเรียนเว็บไซต์ : [www.dangyai.go.th](http://www.dangyai.go.th)  
หมายเหตุ -

### ตัวอย่างแบบฟอร์ม ตัวอย่าง และคู่มือการกรอก

- ๑) แบบคำขอรับใบอนุญาต/ต่ออายุใบอนุญาต  
(เอกสาร/แบบฟอร์มเป็นไปตามข้อกำหนดของท้องถิ่น)

คู่มือสำหรับประชาชน : การขอต่ออายุใบอนุญาตประกอบกิจการรับทำการเก็บและขนส่งปฏิภูม  
หน่วยงานที่รับผิดชอบ : องค์การบริหารส่วนตำบลแดงใหญ่ อำเภอบ้านใหม่ไชยพจน์ จังหวัดบุรีรัมย์  
กระทรวง : กระทรวงมหาดไทย

ชื่อกระบวนการ : การขอต่ออายุใบอนุญาตประกอบกิจการรับทำการเก็บและขนส่งปฏิภูม

หน่วยงานเจ้าของกระบวนการ : กรมอนามัย

ประเภทของงานบริการ : กระบวนการบริการที่ให้บริการในส่วนภูมิภาคและส่วนท้องถิ่น (กระบวนการบริการที่  
เบ็ดเสร็จในหน่วยเดียว)

หมวดหมู่ของงานบริการ : อนุญาต/ออกใบอนุญาต/รับรอง

กฎหมายที่ให้อำนาจการอนุญาต หรือที่เกี่ยวข้อง :

๑) พ.ร.บ. การสาธารณสุข พ.ศ. ๒๕๓๕ และที่แก้ไขเพิ่มเติมพ.ศ. ๒๕๕๐

ระดับผลกระทบ : บริการทั่วไป

พื้นที่ให้บริการ : ท้องถิ่น

กฎหมายข้อบังคับ/ข้อตกลงที่กำหนดระยะเวลา พระราชบัญญัติการสาธารณสุข พ.ศ. ๒๕๓๕  
ระยะเวลาที่กำหนดตามกฎหมาย / ข้อกำหนด ฯลฯ ๓๐ วัน

ข้อมูลสถิติ

จำนวนเฉลี่ยต่อเดือน

จำนวนค่าขอที่มากที่สุด

จำนวนค่าขอที่น้อยที่สุด

ชื่ออ้างอิงของคู่มือประชาชน [สำเนาคู่มือประชาชน] การขอต่ออายุใบอนุญาตประกอบกิจการรับทำการเก็บและ  
ขนส่งปฏิภูม ๑๙/๐๕/๒๕๕๘ ๑๔:๒๐

ช่องทางการให้บริการ

- ๑) สถานที่ให้บริการ องค์การบริหารส่วนตำบลแดงใหญ่ อำเภอบ้านใหม่ไชยพจน์ จังหวัดบุรีรัมย์  
/ ติดต่อด้วยตนเอง ณ หน่วยงาน  
ระยะเวลาเปิดให้บริการ เปิดให้บริการวันจันทร์ถึงวันศุกร์ (ยกเว้นวันหยุดที่ทางราชการกำหนด)  
ตั้งแต่เวลา ๐๘:๓๐ - ๑๖:๓๐ น. (มีพักเที่ยง)  
หมายเหตุ -

หลักเกณฑ์ วิธีการ เงื่อนไข(ถ้ามี) ในการยื่นคำขอ และในการพิจารณาอนุญาต

๑) หลักเกณฑ์วิธีการ ผู้ใดประสงค์ขอต่ออายุใบอนุญาตประกอบกิจการรับทำการเก็บและขนส่งปฏิภูมโดยทำ  
เป็นธุรกิจหรือได้รับประโยชน์ตอบแทนด้วยการคิดค่าบริการจะต้องยื่นขอต่ออายุใบอนุญาตต่อเจ้าพนักงานท้องถิ่น

หรือเจ้าหน้าที่ที่รับผิดชอบภายใน ๑๕ วันก่อนใบอนุญาตสิ้นอายุ (ใบอนุญาตมีอายุ ๑ ปีนับแต่วันที่ออกใบอนุญาต) เมื่อได้ยื่นคำขอพร้อมกับเสียค่าธรรมเนียมแล้วให้ประกอบกิจการต่อไปได้จนกว่าเจ้าพนักงานท้องถิ่นจะมีคำสั่งไม่ต่ออายุใบอนุญาตและหากผู้ขอต่ออายุใบอนุญาตไม่ได้มายื่นคำขอต่ออายุใบอนุญาตก่อนวันใบอนุญาตสิ้นสุดแล้วต้องดำเนินการขออนุญาตใหม่เสมือนเป็นผู้ขออนุญาตรายใหม่

ทั้งนี้หากมายื่นขอต่ออายุใบอนุญาตแล้วแต่ไม่ชำระค่าธรรมเนียมตามอัตราและระยะเวลาที่กำหนดจะต้องเสียค่าปรับเพิ่มขึ้นอีกร้อยละ ๒๐ ของจำนวนเงินที่ค้างชำระและกรณีและผู้ประกอบการค้างชำระค่าธรรมเนียมติดต่อกันเกินกว่า ๒ ครั้งเจ้าพนักงานท้องถิ่นมีอำนาจสั่งให้ผู้นั้นหยุดดำเนินการไว้ได้จนกว่าจะเสียค่าธรรมเนียมและค่าปรับจนครบจำนวน

๒) เงื่อนไขในการยื่นคำขอ (ตามที่ระบุไว้ในข้อกำหนดของท้องถิ่น)

(๑) ผู้ประกอบการต้องยื่นเอกสารที่ถูกต้องและครบถ้วน

(๒) หลักเกณฑ์ด้านคุณสมบัติของผู้ประกอบการด้านยานพาหนะขนส่งปฏิภูลด้านผู้ขับขี่และผู้ปฏิบัติงานประจำยานพาหนะด้านสุขลักษณะวิธีการเก็บขนสิ่งปฏิภูลถูกต้องตามหลักเกณฑ์และมีวิธีการควบคุม กำกับขนส่งเพื่อป้องกันการลักลอบทิ้งสิ่งปฏิภูลให้ถูกต้องตามหลักเกณฑ์ (ตามข้อกำหนดท้องถิ่น)

หมายเหตุ: ขั้นตอนการดำเนินงานตามคู่มือจะเริ่มนับระยะเวลาตั้งแต่เจ้าหน้าที่ได้รับเอกสารครบถ้วนตามที่ระบุไว้ในคู่มือประชาชนเรียบร้อยแล้วและแจ้งผลการพิจารณาภายใน ๗ วันนับแต่วันพิจารณาแล้วเสร็จ

#### ขั้นตอน ระยะเวลา และส่วนงานที่รับผิดชอบ

ที่	ประเภทขั้นตอน	รายละเอียดของขั้นตอนการบริการ	ระยะเวลาให้บริการ	ส่วนงาน / หน่วยงานที่รับผิดชอบ	หมายเหตุ
๑)	การตรวจสอบเอกสาร	ผู้ขอรับใบอนุญาตยื่นคำขอต่ออายุใบอนุญาตประกอบกิจการรับทำการเก็บและขนสิ่งปฏิภูลพร้อมหลักฐานที่ท้องถิ่นกำหนด	๑๕ นาที	สำนักปลัด	
๒)	การตรวจสอบเอกสาร	เจ้าหน้าที่ตรวจสอบความถูกต้องของคำขอและความครบถ้วนของเอกสารหลักฐานทันทีกรณีไม่ถูกต้อง/ครบถ้วนเจ้าหน้าที่แจ้งต่อผู้ยื่นคำขอให้แก้ไข/เพิ่มเติมเพื่อดำเนินการหากไม่สามารถดำเนินการได้ในขณะนั้นให้จัดทำบันทึกความบกพร่องและรายการเอกสารหรือหลักฐานยื่นเพิ่มเติมภายในระยะเวลาที่กำหนดโดยให้เจ้าหน้าที่และผู้ยื่นคำขอลงนามไว้ในบันทึกนั้นด้วย	๑ ชั่วโมง	สำนักปลัด	หากผู้ขอต่ออายุใบอนุญาตไม่แก้ไขคำขอหรือไม่ส่งเอกสารเพิ่มเติมให้ครบถ้วนตามที่กำหนดในแบบบันทึกความบกพร่องให้เจ้าหน้าที่ส่งคืนคำขอและเอกสารพร้อมแจ้งเป็นหนังสือถึงเหตุแห่งการคืนด้วยและแจ้งสิทธิในการอุทธรณ์ (อุทธรณ์ตามพ.ร.บ.วิธีปฏิบัติราชการทางปกครอง พ.ศ. ๒๕๓๙

ที่	ประเภทขั้นตอน	รายละเอียดของขั้นตอนการบริการ	ระยะเวลาให้บริการ	ส่วนงาน / หน่วยงานที่รับผิดชอบ	หมายเหตุ
๓)	การพิจารณา	เจ้าหน้าที่ตรวจด้านสุขลักษณะ กรณีถูกต้องตามหลักเกณฑ์ด้าน สุขลักษณะเสนอพิจารณาออก ใบอนุญาต กรณีไม่ถูกต้องตามหลักเกณฑ์ ด้านสุขลักษณะแนะนำให้ ปรับปรุงแก้ไขด้านสุขลักษณะ	๒๐ วัน	สำนักปลัด	กฎหมายกำหนดภายใน ๓๐ วันนับแต่วันที่ เอกสารถูกต้องและ ครบถ้วน (ตามพ.ร.บ. การสาธารณสุข พ.ศ. ๒๕๓๕ มาตรา ๕๖ และพ.ร.บ. วิธีปฏิบัติ ราชการทางปกครอง (ฉบับที่ ๒) พ.ศ. ๒๕๕๗
๔)		การแจ้งคำสั่งออกใบอนุญาต/ คำสั่งไม่อนุญาตให้ต่ออายุ ใบอนุญาต ๑. กรณีอนุญาตมีหนังสือแจ้ง การอนุญาตแก่ผู้ขออนุญาตทราบ เพื่อมารับใบอนุญาตภายใน ระยะเวลาที่ท้องถิ่นกำหนดหาก พ้นกำหนดถือว่าไม่ประสงค์จะรับ ใบอนุญาตเว้นแต่จะมีเหตุหรือข้อ แก้ตัวอันสมควร ๒. กรณีไม่อนุญาตให้ต่ออายุ ใบอนุญาตแจ้งคำสั่งไม่อนุญาตให้ ต่ออายุใบอนุญาตประกอบ กิจการรับทำการเก็บและขนส่ง ปฏิภูลแก่ผู้ขอต่ออายุใบอนุญาต ทราบพร้อมแจ้งสิทธิในการ อุทธรณ์	๘ วัน	สำนักปลัด	ในกรณีที่เจ้าพนักงาน ท้องถิ่นไม่อาจออก ใบอนุญาตหรือยังไม่ อาจมีคำสั่งไม่อนุญาต ได้ภายใน ๓๐ วันนับ แต่วันที่เอกสารถูกต้อง และครบถ้วนให้แจ้ง การขยายเวลาให้ผู้ขอ อนุญาตทราบทุก ๗ วัน จนกว่าจะพิจารณาแล้ว เสร็จพร้อมสำเนาแจ้ง สำนัก ก.พ.ร. ทราบ)
๕)		ชำระค่าธรรมเนียม (กรณีมีคำสั่ง อนุญาตต่ออายุใบอนุญาต) แจ้งให้ผู้ขออนุญาตมาชำระ ค่าธรรมเนียมตามอัตราและ ระยะเวลาที่ท้องถิ่นกำหนด	๑ วัน	กองคลัง	กรณีไม่ชำระตาม ระยะเวลาที่กำหนด จะต้องเสียค่าปรับ เพิ่มขึ้นอีกร้อยละ ๒๐ ของจำนวนเงินที่ค้าง ชำระ)

ระยะเวลาดำเนินการรวม ๓๐ วัน

งานบริการนี้ผ่านการดำเนินการลดขั้นตอน และระยะเวลาปฏิบัติราชการมาแล้ว  
 ยังไม่ผ่านการดำเนินการลดขั้นตอน

รายการเอกสารหลักฐานประกอบการยื่นคำขอ

เอกสารยืนยันตัวตนที่ออกโดยหน่วยงานภาครัฐ

ที่	รายการเอกสารยืนยันตัวตน	หน่วยงานภาครัฐ ผู้ออกเอกสาร	จำนวนเอกสาร ฉบับจริง	จำนวนเอกสาร สำเนา	หน่วยนับ เอกสาร	หมายเหตุ
๑)	บัตรประจำตัวประชาชน	-	๐	๑	ฉบับ	-
๒)	สำเนาทะเบียนบ้าน	-	๐	๑	ฉบับ	-

เอกสารอื่น ๆ สำหรับยื่นเพิ่มเติม

ที่	รายการเอกสารยื่นเพิ่มเติม	หน่วยงานภาครัฐ ผู้ออกเอกสาร	จำนวนเอกสาร ฉบับจริง	จำนวนเอกสาร สำเนา	หน่วยนับ เอกสาร	หมายเหตุ
๑)	สำเนาใบอนุญาตตามกฎหมายอื่นที่เกี่ยวข้อง	-	๐	๑	ฉบับ	
๒)	เอกสารหรือหลักฐานแสดงสถานที่รับกำจัดสิ่งปฏิกูลที่ได้รับใบอนุญาตและมีการดำเนินกิจการที่ถูกต้องตามหลักสุขาภิบาลโดยมีหลักฐานสัญญาว่าจ้างระหว่างผู้ขนกับผู้กำจัดสิ่งปฏิกูล	-	๐	๑	ฉบับ	
๓)	แผนการดำเนินงานในการเก็บขนสิ่งปฏิกูลที่แสดงรายละเอียดขั้นตอนการดำเนินงานความพร้อมด้านกำลังคนงบประมาณวัสดุอุปกรณ์และวิธีการบริหารจัดการ	-	๐	๑	ฉบับ	
๔)	เอกสารแสดงให้เห็นว่าผู้ขับขีและผู้ปฏิบัติงานประจำยานพาหนะผ่านการฝึกอบรมด้านการ	-	๐	๑	ฉบับ	

ที่	รายการเอกสารยื่น เพิ่มเติม	หน่วยงานภาครัฐ ผู้ออกเอกสาร	จำนวนเอกสาร ฉบับจริง	จำนวนเอกสาร สำเนา	หน่วยนับ เอกสาร	หมายเหตุ
	จัดการสิ่งปฏิภูม (ตามหลักเกณฑ์ที่ ท้องถิ่นกำหนด)					
๕)	ใบรับรองแพทย์หรือ เอกสารแสดงการ ตรวจสุขภาพ ประจำปีของ ผู้ปฏิบัติงานในการ เก็บขนสิ่งปฏิภูม	-	๑	๐	ฉบับ	

### ค่าธรรมเนียม

#### อัตราค่าธรรมเนียมต่อไปอนุญาต

##### ๒) ค่าเก็บและขนสิ่งปฏิภูม

- เศษของลูกบาศก์เมตรหรือลูกบาศก์เมตรแรก และลูกบาศก์เมตรต่อไป  
อัตราค่าธรรมเนียม ลูกบาศก์เมตรละไม่เกิน ๑๕๐ บาท/ครั้ง
- เศษไม่เกินครึ่งลูกบาศก์เมตร (เศษเกินครึ่งลูกบาศก์เมตร ให้คิดเท่ากับ ๑ ลูกบาศก์เมตร)  
อัตราค่าธรรมเนียม ไม่เกิน ๕๐ บาท/ครั้ง

##### ๓) ใบอนุญาตรับเก็บ ขน กำจัดสิ่งปฏิภูมโดยทำเป็นธุรกิจหรือได้รับประโยชน์ตอบแทนด้วยการคิดค่าบริการ ฉบับละไม่เกิน ๕,๐๐๐ บาทต่อปี

### ช่องทางการร้องเรียน

- ๑) ช่องทางการร้องเรียน สำนักปลัด องค์การบริหารส่วนตำบลแดงใหญ่ อำเภอบ้านใหม่ไชยพจน์ จังหวัดบุรีรัมย์  
หมายเหตุ -
- ๒) ช่องทางการร้องเรียน โทรศัพท์ : ๐๔๔๖๖๖๓๓๗๒  
หมายเหตุ -
- ๓) ช่องทางการร้องเรียนเว็บไซต์ : [www.dangyai.go.th](http://www.dangyai.go.th)  
หมายเหตุ -